МЕЖГОСУДАРСТВЕННЫЙ СОВЕТ ПО СТАНДАРТИЗАЦИИ, МЕТРОЛОГИИ И СЕРТИФИКАЦИИ
(МГС)
INTERSTATE COUNCIL FOR STANDARDIZATION, METROLOGY AND CERTIFICATION
(ISC)

МЕЖГОСУДАРСТВЕННЫЙ СТАНДАРТ

ГОСТ 17037— 2022

ИЗДЕЛИЯ ШВЕЙНЫЕ И ТРИКОТАЖНЫЕ

Термины и определения

Издание официальное

Москва
Российский институт стандартизации
2022

gost.e-ecolog.ru

Предисловие

Цели, основные принципы и общие правила проведения работ по межгосударственной стандартизации установлены ГОСТ 1.0 «Межгосударственная система стандартизации. Основные положения» и ГОСТ 1.2 «Межгосударственная система стандартизации. Стандарты межгосударственные, правила и рекомендации по межгосударственной стандартизации. Правила разработки, принятия, обновления и отмены»

Сведения о стандарте

1 РАЗРАБОТАН Федеральным государственным бюджетным образовательным учреждением высшего образования «Российский государственный университет им. А.Н. Косыгина (Технологии. Дизайн. Искусство)» (ФГБОУ ВО «РГУ им. А.Н. Косыгина»)

2 ВНЕСЕН Федеральным агентством по техническому регулированию и метрологии

3 ПРИНЯТ Межгосударственным советом по стандартизации, метрологии и сертификации (протокол от 31 августа 2022 г. № 153-П)

За принятие проголосовали:

Краткое наименование страны по МК (ИСО 3166) 004—97	Код страны по МК (ИСО 3166) 004—97	Сокращенное наименование национального органа по стандартизации
Армения	AM	ЗАО «Национальный орган по стандартизации и метрологии» Республики Армения
Беларусь	BY	Госстандарт Республики Беларусь
Казахстан	KZ	Госстандарт Республики Казахстан
Киргизия	KG	Кыргызстандарт
Россия	RU	Росстандарт
Узбекистан	UZ	Узстандарт

4 Приказом Федерального агентства по техническому регулированию и метрологии от 28 сентября 2022 г. № 1005-ст межгосударственный стандарт ГОСТ 17037—2022 введен в действие в качестве национального стандарта Российской Федерации с 1 апреля 2023 г.

5 ВЗАМЕН ГОСТ 17037—85

Информация о введении в действие (прекращении действия) настоящего стандарта и изменений к нему на территории указанных выше государств публикуется в указателях национальных стандартов, издаваемых в этих государствах, а также в сети Интернет на сайтах соответствующих национальных органов по стандартизации.

В случае пересмотра, изменения или отмены настоящего стандарта соответствующая информация будет опубликована на официальном интернет-сайте Межгосударственного совета по стандартизации, метрологии и сертификации в каталоге «Межгосударственные стандарты»

© Оформление. ФГБУ «РСТ», 2022

В Российской Федерации настоящий стандарт не может быть полностью или частично воспроизведен, тиражирован и распространен в качестве официального издания без разрешения Федерального агентства по техническому регулированию и метрологии

Содержание

1 Область применения 1
2 Термины и определения. 1
Алфавитный указатель терминов 30

Введение

Установленные в настоящем стандарте термины расположены в систематизированном порядке, отражающем систему понятий данной области знания.

Для каждого понятия установлен один стандартизованный термин.

Наличие квадратных скобок в терминологической статье означает, что в нее включены два (три, четыре и т. п.) термина, имеющие общие терминоэлементы.

В случае, когда в термине содержатся все необходимые и достаточные признаки понятия, определение не приведено, и вместо него поставлен прочерк. В алфавитном указателе данные термины приведены отдельно с указанием номера статьи.

Стандартизованные термины набраны полужирным шрифтом, синонимы — курсивом и представлены в скобках.

М Е Ж Г О С У Д А Р С Т В Е Н Н Ы Й С Т А Н Д А Р Т

ИЗДЕЛИЯ ШВЕЙНЫЕ И ТРИКОТАЖНЫЕ

Термины и определения

Tailored and knitted goods. Terms and definitions

Дата введения — 2023—04—01

1 Область применения

Настоящий стандарт устанавливает термины и определения основных понятий в области готовых швейных и трикотажных изделий бытового и спортивного назначения.

Примечания

1 Если одежда (изделие) может быть как швейным, так и трикотажным, соответствующее уточнение технологии изготовления в определении отсутствует.

2 Рисунки по тексту настоящего стандарта приведены в качестве варианта исполнения одежды (изделия) в целях общего понимания термина и не подразумевают точного конструктивного и модельного соответствия.

Термины, установленные настоящим стандартом, рекомендуются для применения во всех видах документации и литературы в области готовых швейных и трикотажных изделий бытового и спортивного назначения, входящих в сферу действия работ по стандартизации и/или использующих результаты этих работ.

Настоящий стандарт не распространяется на средства индивидуальной защиты, форменную и военную одежду.

2 Термины и определения

Общие понятия

1 **одежда:** Изделие (совокупность изделий), надеваемое(ых) человеком, несущее(их) утилитарные и эстетические функции.

2 **ассортимент одежды:** Одежда, объединенная в самостоятельные группы по определенным признакам.

Примечания

1 Признаками для объединения могут быть материалы, используемые для изготовления одежды, ее назначение, конструктивные особенности, технологические особенности и др.

2 Примерами могут служить пальтовый, костюмный и платьево-блузочный ассортимент.

3 **швейное изделие:** Изделие, изготовленное по технологии швейного производства.

4 **трикотажное изделие:** Изделие, выполненное из пряжи или нитей ручным или машинным способом вязания или изготовленное из трикотажных полотен или купонов.

5 **плечевая одежда [изделие]:** Одежда, опирающаяся на верхнюю опорную поверхность тела, ограниченную сверху линиями сочленения туловища с шеей и верхними конечностями, а снизу — линией, проходящей через выступающие точки лопаток и груди.

6 **поясная одежда [изделие]:** Одежда, опирающаяся на нижнюю опорную поверхность тела, ограниченную сверху линией талии, а снизу — линией бедер.

Издание официальное

7 **плечепоясная одежда [изделие]:** Одежда, состоящая из плечевой и поясной одежды, соединенных в одно целое, и покрывающая туловище частично или полностью.

8 **комплект одежды:** Набор одежды, который состоит из двух и более самостоятельных изделий, которые можно использовать одновременно.

9 **верхняя одежда [изделие]:** Изделие, имеющее ограниченный контакт с кожей человека, надеваемое на корсетные изделия, нательное белье или не имеющее длительного непосредственного контакта с кожей человека, предназначенное для надевания поверх изделий костюмного и платьево-блузочного ассортимента.

10 **бельевое изделие** *(белье)*: Изделие, имеющее непосредственный контакт с кожей человека и применяемое для создания необходимых гигиенических условий для тела и быта человека.

Примечание — К бельевым изделиям относят белье нательное, белье постельное, столовое и кухонное, полотенца, изделия купальные, носовые платки и другие аналогичные изделия.

11 **корсетное изделие:** Изделие, надеваемое непосредственно на тело человека, для формирования и поддержания отдельных частей тела, а также для удержания чулок.

12 **головной убор:** Изделие, покрывающее голову или ее часть.

13 **чулочно-носочное изделие:** Трикотажное изделие, покрывающее нижнюю часть туловища и/или ноги, каждую в отдельности, включая стопы, частично или полностью.

14 **перчаточное изделие:** Изделие, частично или полностью покрывающее кисть, которое может частично или полностью покрывать предплечье и/или плечо.

15 **платочно-шарфовое изделие:** Изделие, покрывающее голову и/или шею.

16 **фартук:** Изделие для предохранения одежды от загрязнения.

Примечание — Использование терминов «передник», «нагрудник» не допускается.

17 **термобелье:** Трикотажное бельевое изделие, состоящее из предметов плечевой и/или поясной одежды или в виде комбинезона с терморегулирующими и/или влагорегулирующими (влагоотводящими) свойствами.

18 **одежда для новорожденного:** Одежда для детей в возрасте до 28 дней включительно.

19 **одежда для детей до одного года:** Одежда для детей в возрасте от 29 дней до одного года.

20 **одежда для детей ясельной группы:** Одежда для детей в возрасте от одного года до трех лет.

21 **одежда для детей дошкольной группы:** Одежда для детей от трех до семи лет.

22 **одежда для детей школьной группы:** Одежда для детей от семи до 14 лет.

23 **одежда для детей подростковой группы:** Одежда для детей от 14 до 18 лет.

24 **одежда [изделия] первого слоя:** Изделия, имеющие непосредственный контакт с кожей человека, такие, как нательное и постельное белье, корсетные и купальные изделия, летние головные уборы, чулочно-носочные изделия, платки носовые, платочно-шарфовые изделия и другие аналогичные изделия.

25 **одежда [изделия] второго слоя:** Изделия, имеющие ограниченный контакт с кожей человека, такие, как платья, халаты, фартуки, блузки, сорочки, брюки, юбки, шорты, костюмы без подкладки, свитеры, джемперы, пуловеры, головные уборы (кроме летних), рукавицы, перчатки, варежки, шарфы (для детей и подростков), чулочно-носочные изделия зимнего ассортимента, изделия без подкладки и изделия, в которых подкладка занимает менее 40 процентов площади верха изделия (для детей и подростков) и другие аналогичные изделия.

26 **одежда [изделия] третьего слоя:** Изделия, предназначенные для надевания поверх одежды второго слоя, такие, как пальто, полупальто, куртки, плащи, костюмы на подкладке, конверты для новорожденных, изделия на подкладке, в которых подкладка занимает не менее 40 процентов площади верха изделия (для детей и подростков) и другие аналогичные изделия.

27 **мужская одежда:** —

28 **женская одежда:** —

29 **летняя одежда:** —

30 **зимняя одежда:** —

31 **демисезонная одежда:** Одежда для ношения в весенне-осенний период.

32 **всесезонная одежда:** Одежда для ношения в любое время года.

33 **одежда унисекс:** Одежда, предназначенная одновременно для мужчин (мальчиков) и женщин (девочек).

34 **бытовая одежда:** Одежда для ношения в различных бытовых условиях и общественных местах.

Примечание — Использование термина «гражданская одежда» не допускается.

35 **повседневная одежда:** Одежда для регулярного и/или частого ношения.

36 **торжественная одежда:** Одежда для ношения по торжественным случаям и в праздничных условиях.

Примечание — Использование терминов «выходная одежда», «нарядная одежда» не допускается.

37 **домашняя одежда:** Одежда, предназначенная для ношения в домашних условиях.

38 **спортивная одежда:** Одежда, предназначенная для занятий спортом, физической культурой и активного отдыха.

39 **национальная одежда:** Одежда, отражающая специфику национальной культуры и быта народа.

40 **кожаная одежда [изделие]:** Одежда (изделие), изготовленная(ое) из натуральной кожи, ее частей или лоскутов.

41 **меховая одежда:** Одежда, изготовленная из меховых шкурок, их частей или лоскута волосяным покровом наружу или внутрь изделия.

42 **утепленная одежда:** Верхняя одежда с утеплителем из нетканых материалов любого сырьевого состава для ношения вне помещения.

Примечание — Пуховой одеждой является верхняя одежда с утеплителем из натурального пуха и/или с другим утеплителем на основе натурального пуха.

43 **одежда массового производства:** Одежда, изготовленная в условиях поточного производства.

44 **одежда серийного производства:** Одежда, изготовленная периодически повторяющимися партиями (сериями) и сравнительно большим объемом выпуска.

45 **одежда по индивидуальному заказу:** Одежда, изготовленная по измерениям фигуры конкретного человека и предлагаемой модели.

Примечание — Использование термина «заказная одежда» не допускается.

46 **готовая одежда:** Одежда, готовая к эксплуатации, с законченным циклом технологической обработки.

47 **одежда-полуфабрикат:** Одежда с незаконченным циклом технологической обработки.

48 **цифровая одежда:** Виртуальная одежда, созданная с использованием информационных технологий и существующая в цифровом пространстве.

Плечевая одежда

49 **пальто:** Верхняя плечевая одежда с рукавами, с застежкой или без нее для ношения вне помещения (примеры приведены на рисунке 1).



Рисунок 1 — Пальто

Примечание — Вариантами исполнения могут быть шазюбль, дубленка.

50 **полупальто:** Верхняя плечевая одежда, представляющая собой укороченное пальто длиной до уровня коленей (пример приведен на рисунке 2).

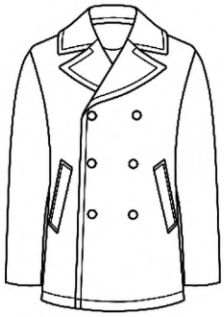

Рисунок 2 — Полупальто

Примечание — Вариантом исполнения может быть свингер.

51 **плащ:** Верхняя плечевая одежда, с рукавами, с застежкой или без нее для ношения в условиях воздействия атмосферных осадков и ветра (примеры приведены на рисунке 3).



Рисунок 3 — Плащ

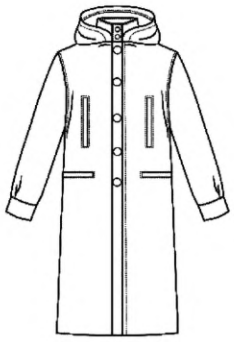

Рисунок 4 — Дождевик



Рисунок 5 — Тренчкот

Примечание — Вариантами исполнения могут быть дождевик, тренчкот (примеры приведены на рисунках 4 и 5).

52 **накидка:** Верхняя плечевая одежда свободной формы без рукавов и пройм, с застежкой или без нее.

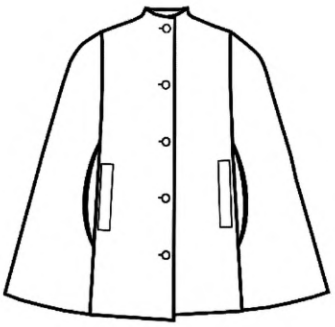

Рисунок 6 — Кейп

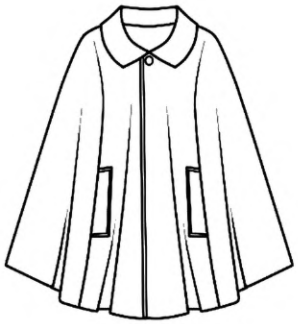

Рисунок 7 — Пелерина

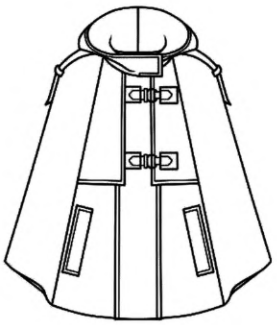

Рисунок 8 — Пончо

Примечание — Вариантами исполнения могут быть кейп, пелерина, пончо (примеры приведены на рисунках 6—8).

53 **куртка:** Верхняя плечевая одежда с рукавами, застежкой или без нее, не имеющая жестко фиксированной формы, для ношения вне помещения.



Рисунок 9 — Ветровка

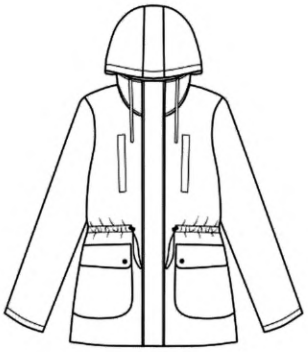

Рисунок 10 — Парка

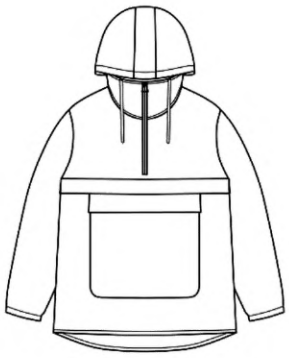

Рисунок 11 — Анорак



Рисунок 12 — Бомбер



Рисунок 13 — Косуха

Примечания

1 Куртка, утепленная натуральным пухом и/или другим утеплителем на основе натурального пуха, является пуховиком.

2 Вариантами исполнения могут быть ветровка, парка, анорак, бомбер, косуха (примеры приведены на рисунках 9—13).

54 **пиджак:** Верхняя плечевая одежда фиксированной формы с рукавами, бортовой застежкой, покрывающая туловище и бедра частично или полностью (пример приведен на рисунке 14).

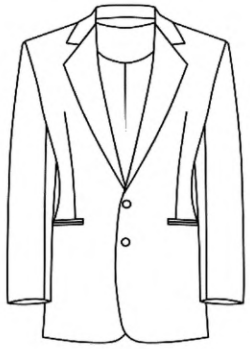

Рисунок 14 — Пиджак

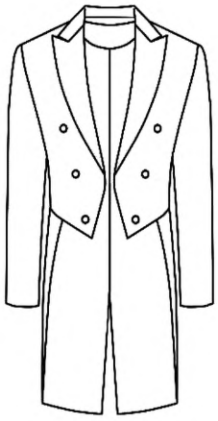

Рисунок 15 — Фрак

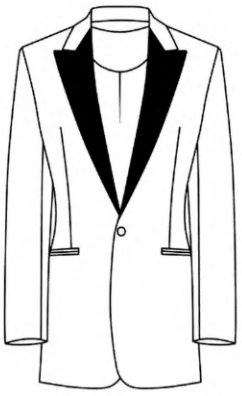

Рисунок 16 — Смокинг

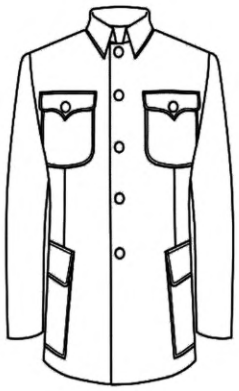

Рисунок 17 — Френч

Примечание — Вариантами исполнения могут быть фрак, смокинг, френч (примеры приведены на рисунках 15—17).

55 **жакет:** Верхняя плечевая одежда с рукавами, с застежкой или без нее, покрывающая туловище, руки, может частично или полностью покрывать бедра (пример приведен на рисунке 18).

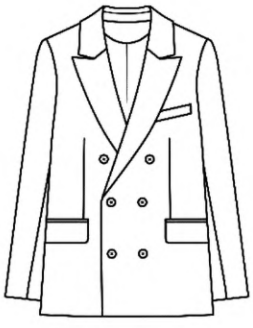

Рисунок 18 — Жакет



Рисунок 19 — Блузон

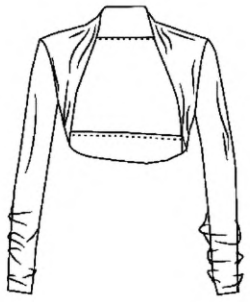

Рисунок 20 — Болеро

Примечания

1 Вариантами исполнения могут быть блузон, болеро (примеры приведены на рисунках 19 и 20).

2 Использование термина «жакетка» не допускается.

56 **блейзер:** Верхняя плечевая одежда свободного покроя с рукавами, с застежкой, покрывающая туловище и частично бедра.

57 **джемпер:** Трикотажная верхняя плечевая одежда с рукавами, с застежкой или без нее, покрывающая туловище или туловище и частично бедра, или туловище, бедра и частично ноги (пример приведен на рисунке 21).

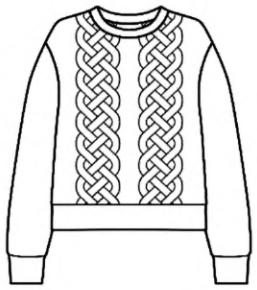

Рисунок 21 — Джемпер



Рисунок 22 — Пуловер

Примечание — Вариантами исполнения могут быть пуловер (пример приведен на рисунке 22), тройер.

58 **кардиган:** Верхняя плечевая одежда свободной формы с рукавами, разрезом от верха до низа, застежкой или без нее, покрывающее туловище и частично ноги (пример приведен на рисунке 23).

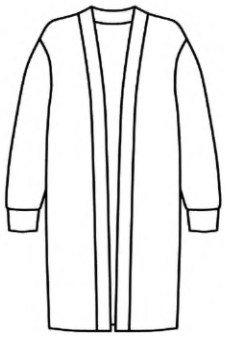

Рисунок 23 — Кардиган

59 **жилет:** Верхняя плечевая одежда без рукавов, с застежкой или без нее (примеры приведены на рисунках 24 и 25).



Рисунок 24 — Жилет



Рисунок 25 — Трикотажный жилет

60 **свитер:** Трикотажная верхняя плечевая одежда с рукавами, без застежки, с высоким воротником (не менее 5 см), покрывающая туловище и частично бедра (пример приведен на рисунке 26).

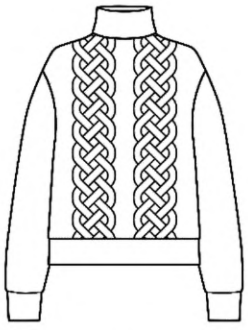

Рисунок 26 — Свитер

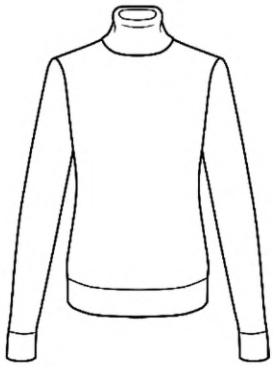

Рисунок 27 — Водолазка

Примечание — Вариантом исполнения может быть водолазка, отличающаяся большей степенью прилегания к фигуре (пример приведен на рисунке 27).

61 **толстовка:** Верхняя трикотажная плечевая одежда с рукавами, с капюшоном или без него, с застежкой или без нее, покрывающая туловище и частично бедра (пример приведен на рисунке 28).



Рисунок 28 — Толстовка

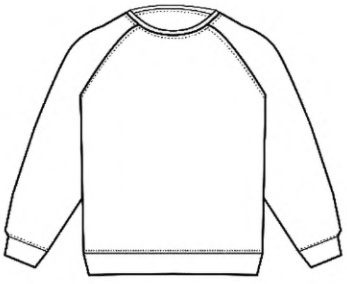

Рисунок 29 — Свитшот



Рисунок 30 — Худи

Примечание — Вариантами исполнения могут быть свитшот, худи (примеры приведены на рисунках 29 и 30).

62 **платье:** Верхняя плечевая одежда, состоящая из переда и спинки, объединенных с юбкой в одно целое, с рукавами или без них, с застежкой или без нее (пример приведен на рисунке 31).

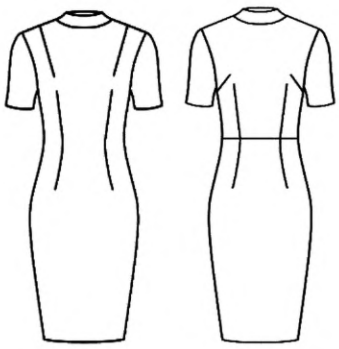

Рисунок 31 — Платье

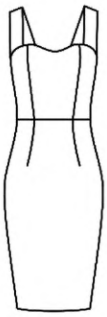

Рисунок 32 — Сарафан

Примечание — Вариантом исполнения может быть сарафан (пример приведен на рисунке 32).

63 **халат:** Плечевая одежда, покрывающая туловище и ноги частично или полностью, с рукавами или без них, с разрезом от верха до низа, с застежкой или без нее (пример приведен на рисунке 33).



Рисунок 33 — Халат



Рисунок 34 — Пеньюар

Примечание — Вариантом исполнения может быть пеньюар (пример приведен на рисунке 34).

64 **блузка:** Верхняя плечевая одежда с рукавами или без них, с застежкой или без нее, с воротником или без него, покрывающая туловище или туловище и частично бедра (пример приведен на рисунке 35).



Рисунок 35 — Блузка



Рисунок 36 — Блуза

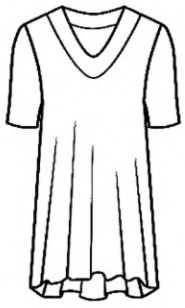

Рисунок 37 — Туника

Примечания

1 Вариантами исполнения могут быть блуза, туника (примеры приведены на рисунках 36 и 37).

2 Использование терминов «кофта», «кофточка» не допускается.

65 **кофточка:** Плечевая одежда для новорожденных, детей до одного года, ясельной и дошкольной групп с рукавами, застежкой или без нее, покрывающая туловище частично или полностью (пример приведен на рисунке 38).

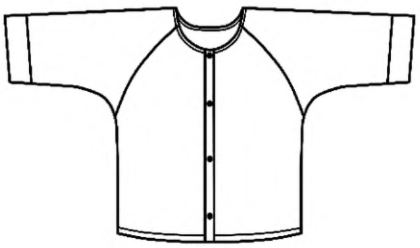

Рисунок 38 — Кофточка

Примечание — Использование термина «кофта» не допускается.

66 **рубашка (*сорочка, верхняя сорочка*):** Плечевая одежда с рукавами, застежкой, воротником, покрывающая туловище и частично бедра (пример приведен на рисунке 39).

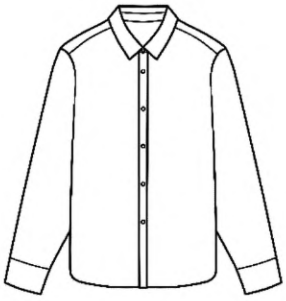

Рисунок 39 — Рубашка



Рисунок 40 — Поло

Примечания

1 Рубашка с жестким дублированным воротником является сорочкой (верхней сорочкой).

2 Вариантом исполнения может быть поло (пример приведен на рисунке 40).

3 Использование термина «дневная сорочка» не допускается.

67 **ночная сорочка:** Бельевое плечевое изделие для сна, покрывающее туловище и ноги частично или полностью, надеваемое непосредственно на тело (пример приведен на рисунке 41).

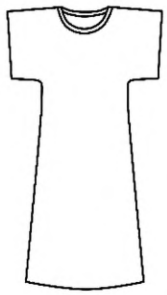

Рисунок 41 — Ночная сорочка

68 **комбинация:** Бельевое плечевое изделие, покрывающее туловище и ноги частично или полностью, надеваемое на корсетные изделия или непосредственно на тело (пример приведен на рисунке 42).

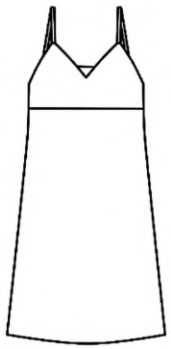

Рисунок 42 — Комбинация

69 **распашонка:** Бельевое плечевое изделие для новорожденных и детей до одного года свободной формы, с рукавами, разрезом от верха до низа на спинке или переде, надеваемое непосредственно на тело (пример приведен на рисунке 43).

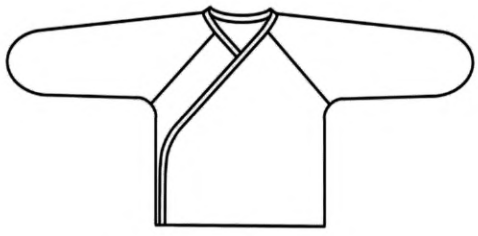

Рисунок 43 — Распашонка

70 **рубашечка:** Бельевое плечевое изделие для новорожденных и детей до одного года с разрезом в верхней части переда или спинки, надеваемое непосредственно на тело (пример приведен на рисунке 44).

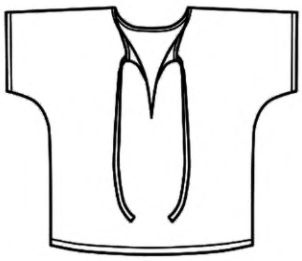

Рисунок 44 — Рубашечка

71 **футболка** *(фуфайка)*: Трикотажное плечевое бельевое изделие, покрывающее туловище частично или полностью, без воротника, с рукавами или без них, надеваемое на корсетные изделия или непосредственно на тело (пример приведен на рисунке 45).



Рисунок 45 — Футболка



Рисунок 46 — Лонгслив

Примечание — Вариантом исполнения может быть лонгслив (пример приведен на рисунке 46).

72 **майка:** Бельевое плечевое изделие без рукавов и застежки, покрывающее туловище частично или полностью, надеваемое на корсетные изделия или непосредственно на тело (пример приведен на рисунке 47).



Рисунок 47 — Майка

73 **топ:** Бельевое плечевое изделие, покрывающее туловище частично или полностью, без рукавов, на бретелях или без них, с застежкой или без нее, надеваемое на корсетные изделия или непосредственно на тело (пример приведен на рисунке 48).

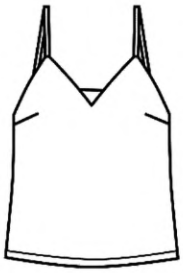

Рисунок 48 — Топ

Поясная одежда

74 **брюки:** Поясная одежда, покрывающая нижнюю часть туловища и ноги, каждую в отдельности, длиной ниже колена различной ширины (пример приведен на рисунке 49).

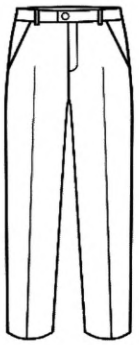

Рисунок 49 — Брюки

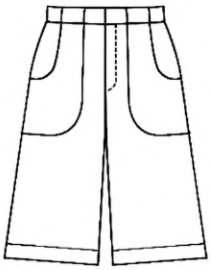

Рисунок 50 — Бермуды

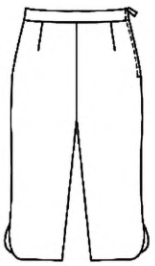

Рисунок 51 — Бриджи



Рисунок 52 — Джогеры

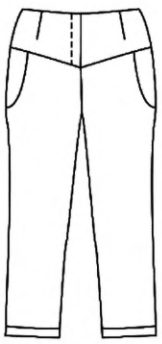

Рисунок 53 — Капри



Рисунок 54 — Карго

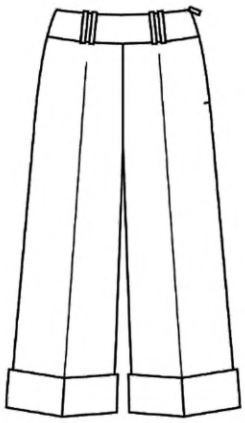

Рисунок 55 — Кюлоты

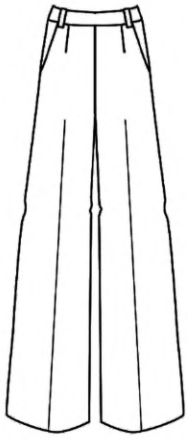

Рисунок 56 — Палаццо

Примечания

1 Вариантами исполнения могут быть бермуды, бриджи, джогеры, капри, карго, кюлоты, палаццо (примеры приведены на рисунках 50—56).

2 В целях технического регулирования кюлоты могут быть отнесены к чулочно-носочным изделиям.

75 **джинсы:** Верхняя поясная одежда, представляющая собой брюки, выполненные из джинсовой ткани (пример приведен на рисунке 57).

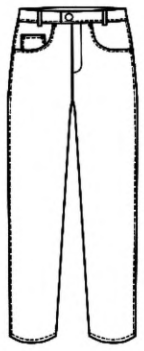

Рисунок 57 — Джинсы

76 **шорты:** Верхняя поясная одежда, представляющая собой брюки длиной выше колен (пример приведен на рисунке 58).

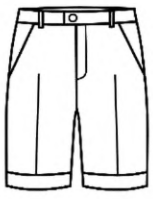

Рисунок 58 — Шорты

77 **рейтузы:** Трикотажная верхняя поясная одежда, облегающая нижнюю часть туловища, ноги до стоп, каждую в отдельности (пример приведен на рисунке 59).

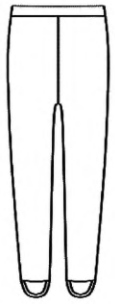

Рисунок 59 — Рейтузы

Примечание — Рейтузы могут иметь штрипки.

78 **легинсы** (*лосины*): Трикотажная поясная одежда, плотно облегающая нижнюю часть туловища и ноги, каждую в отдельности, до стоп, колен или части голени (пример приведен на рисунке 60).



Рисунок 60 — Легинсы

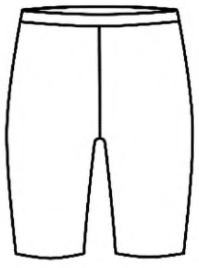

Рисунок 61 — Велосипедки

Примечания

1 Вариантом исполнения могут быть велосипедки (пример приведен на рисунке 61).

2 В целях технического регулирования легинсы могут быть отнесены к чулочно-носочным изделиям.

79 **юбка:** Верхняя поясная одежда различной длины, покрывающая нижнюю часть туловища и ноги вместе (пример приведен на рисунке 62).

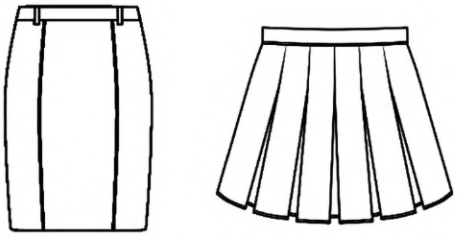

Рисунок 62 — Юбка

80 **нижняя юбка:** Бельевое поясное изделие различной длины, покрывающее нижнюю часть туловища и ноги, надеваемое под юбку или платье.

81 **трусы:** Бельевое поясное изделие, покрывающее нижнюю часть туловища и ноги в верхней части, каждую в отдельности или только нижнюю часть туловища, надеваемое непосредственно на тело (примеры приведены на рисунке 63).

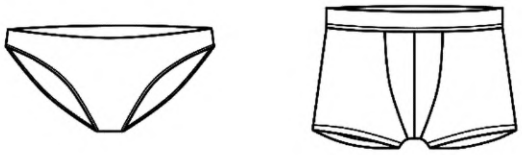

Рисунок 63 — Трусы

Примечание — Использование термина «трусики» не допускается.

82 **плавки:** Трусы, плотно облегающие нижнюю часть туловища, предназначенные для купания и плавания.

83 **плавательные шорты:** Шорты, предназначенные для плавания (пример приведен на рисунке 64).



Рисунок 64 — Плавательные шорты

84 **кальсоны:** Бельевое поясное изделие для мужчин и мальчиков, покрывающее нижнюю часть туловища и ноги до стоп, каждую в отдельности, надеваемое непосредственно на тело (пример приведен на рисунке 65).

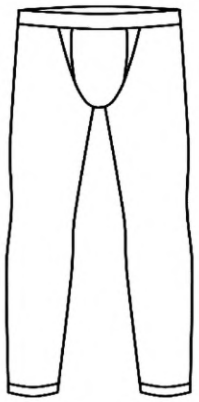

Рисунок 65 — Кальсоны

85 **панталоны:** Трикотажное бельевое или корсетное поясное изделие, покрывающее нижнюю часть туловища и ноги в верхней части, каждую в отдельности, надеваемое непосредственно на тело (пример приведен на рисунке 66).

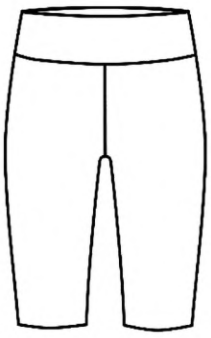

Рисунок 66 — Панталоны

Плечепоясная одежда

86 **комбинезон:** Верхняя плечепоясная одежда с застежкой или без нее, состоящая из плечевой одежды с рукавами или без них, объединенная с поясной одеждой (брюками, шортами, рейтузами, леггинсами, трусами) в единое целое (пример приведен на рисунке 67).

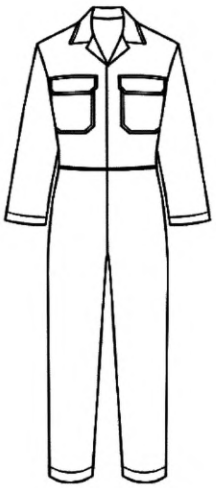

Рисунок 67 — Комбинезон

Примечание — Комбинезон может закрывать стопы.

87 **полукомбинезон:** Верхняя плечепоясная одежда с застежкой или без нее, состоящая из переда или нагрудника и спинки с бретелями, и поясной одежды (брюк, шорт, рейтуз, леггинсов, трусов), объединенных в одно целое (пример приведен на рисунке 68).



Рисунок 68 — Полукомбинезон

Примечание — Полукомбинезон может закрывать стопы.

88 **ползунки:** Бельевое плечепоясное изделие с застежкой или без нее для новорожденных, детей до одного года и детей ясельной группы в виде комбинезона, полукомбинезона или рейтуз, покрывающая или не покрывающая стопы (примеры приведены на рисунках 69).



Рисунок 69 — Ползунки

Примечания

1 Ползунки в виде рейтуз относят к поясной одежде.

2 Использование термина «ползунок» не допускается.

89 **боди:** Бельевое плечепоясное изделие, в котором перед и спинка с рукавами или без рукавов соединены с трусами или шортами, с застежкой или без нее (пример приведен на рисунке 70).



Рисунок 70 — Боди



Рисунок 71 — Комбидресс

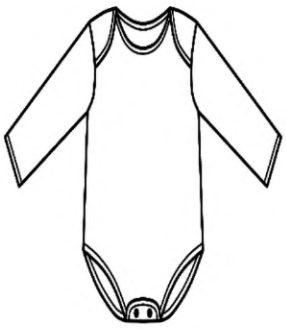

Рисунок 72 — Боди для новорожденного

Примечания

1 Боди может быть дополнено юбкой.

2 Вариантами исполнения могут быть комбидресс, боди для новорожденного (примеры приведены на рисунках 71 и 72).

90 **спортивное трико:** Спортивная одежда из высокорастяжимого трикотажного полотна или в комбинации с другими материалами, предназначенная для занятий спортом, плотно облегающая туловище, в которой плечевая одежда с рукавами или без них соединена с трусами или шортами, с застежкой или без нее (пример приведен на рисунке 73).

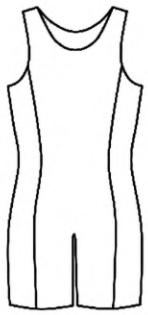

Рисунок 73 — Спортивное трико

91 **купальник:** Одежда, плотно облегающая туловище, предназначенная для купания и плавания (пример приведен на рисунке 74).

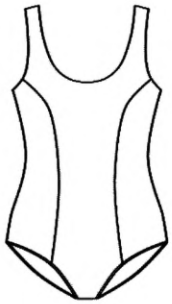

Рисунок 74 — Купальник

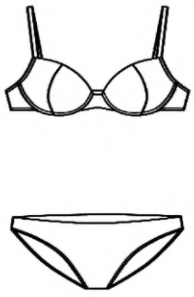

Рисунок 75 — Бикини



Рисунок 76 — Танкини

Примечания

1 Купальник может быть однопредметным или двухпредметным, с застежкой или без нее, с рукавами или без них, с широкими или узкими бретелями, с воротником или без него.

2 Вариантами исполнения могут быть бикини, танкини (примеры приведены на рисунках 75 и 76).

92 **спортивный купальник:** Одежда, плотно облегающая туловище, с наличием дополнительных функциональных деталей, предназначенная для занятий спортом, с застежкой или без нее, с рукавами или без них, с широкими или узкими бретелями, с воротником или без воротника, с юбкой или без нее (пример приведен на рисунке 77).

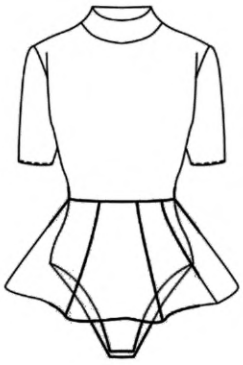

Рисунок 77 — Спортивный купальник

Комплект одежды

93 **костюм:** Комплект одежды, который состоит из двух и более изделий плечевой и поясной одежды, которые можно использовать одновременно.

94 **пижама:** Комплект бельевых изделий для сна, состоящий из пижамной футболки (майки, топа, рубашки) и пижамных брюк (шорт) различной длины.

95 **спортивный костюм:** Комплект спортивной одежды, состоящий из нескольких предметов плечевой и поясной одежды.

96 **комплект нательного белья:** Комплект, состоящий из бельевого плечевого и бельевого поясного изделий, надеваемых непосредственно на тело.

97 **пляжный комплект:** Комплект одежды, составной частью которого является купальник или плавки.

Корсетные изделия

98 **бюстье:** Корсетное изделие для формирования и поддержания грудных желез, но не имеющее жестких форм.

99 **бюстгальтер:** Корсетное изделие для формирования и поддержания грудных желез (пример приведен на рисунке 78).



Рисунок 78 — Бюстгальтер



Рисунок 79 — Бандо



Рисунок 80 — Пуш-ап бра



Рисунок 81 — Бра

Примечания

1 Вариантами исполнения могут быть бандо, пуш-ап бра, бра (примеры приведены на рисунках 79—81).

2 Использование терминов «лифчик», «лиф» не допускается.

100 **грация:** Корсетное изделие для формирования туловища от верхнего основания грудных желез до подъягодичной складки и поддержания грудных желез, а также для удержания чулок (пример приведен на рисунке 82).

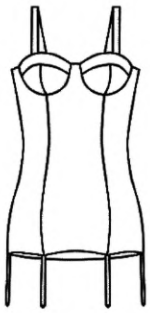

Рисунок 82 — Грация

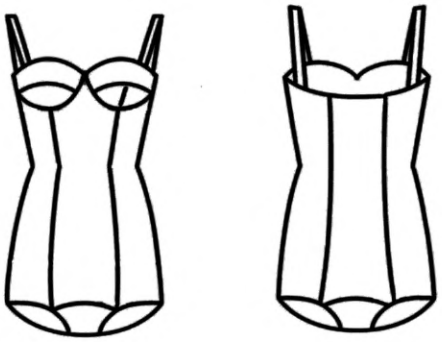

Рисунок 83 — Грация-трусы

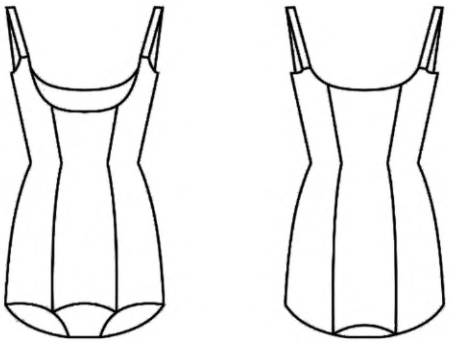

Рисунок 84 — Торсет

Примечание — Вариантами исполнения могут быть грация-трусы и торсет (примеры приведены на рисунках 83, 84).

101 **полуграция:** Корсетное изделие для формирования туловища от верхнего основания грудных желез до линии талии (пример приведен на рисунке 85).



Рисунок 85 — Полуграция

102 **корсет:** Корсетное изделие для формирования туловища от нижнего основания грудных желез до подъягодичной складки, а также для удержания чулок (пример приведен на рисунке 86).

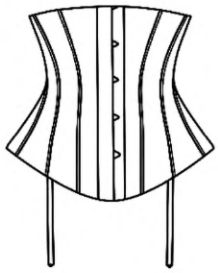

Рисунок 86 — Корсет

103 **полукорсет:** Корсетное изделие для формирования туловища от талии до подъягодичной складки, а также для удержания чулок (пример приведен на рисунке 87).

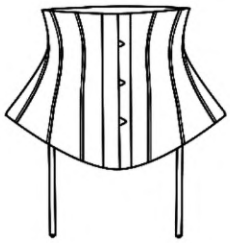

Рисунок 87 — Полукорсет

104 **пояс для чулок:** Корсетное, корсетно-бельевое или бельевое изделие для удержания чулок, охватывающее нижнюю часть туловища (пример приведен на рисунке 88).



Рисунок 88 — Пояс для чулок

Примечание — Использование термина «пояс» не допускается.

105 **корсетные трусы:** Корсетное изделие поясной группы для формирования нижней части туловища (пример приведен на рисунке 89).

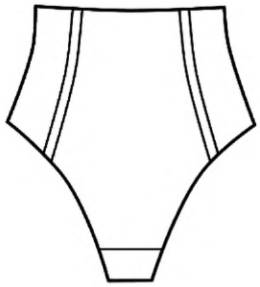

Рисунок 89 — Корсетные трусы

Головные уборы

106 **шапка-ушанка:** Швейный утепленный головной убор с козырьком и бортиком с наушниками.

107 **кепи** (*кепка*): Головной убор мягкой или жесткой формы с козырьком.

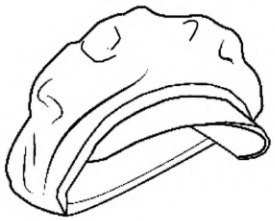

Рисунок 90 — Кепи-берет

Примечание — Вариантом исполнения может быть кепи-берет (пример приведен на рисунке 90).

108 **шляпа:** Головной убор жесткой формы, состоящий из тульи (части, покрывающей голову) и полей (выступающей за края тульи полосы материала) или без них.

109 **панама:** Головной убор с мягкими полями.

110 **шапка:** Головной убор, плотно облегающий голову.

111 **берет:** Головной убор без полей круглой или овальной формы.

112 **шлем:** Головной убор, плотно облегающий голову и закрывающий уши.

Примечание — Использование термина «авиатка» не допускается.

113 **балаклава:** Головной убор, покрывающий всю голову, лицо, за исключением глаз, а также шею, с застежкой или без нее.

114 **подшлемник:** Головной убор, надеваемый под каску или шлем.

115 **жокейка:** Швейный головной убор с козырьком, плотно облегающий верхнюю часть головы.

116 **бейсболка:** Швейный головной убор мягкой формы с жестким козырьком и застежкой на затылочной части.

117 **пилотка:** Швейный головной убор прямоугольной или овальной формы, покрывающий верхнюю часть головы.

118 **капор:** Головной убор, покрывающий всю голову, за исключением лица, а также шею, с застежкой или без нее.

119 **чепчик:** Головной убор для новорожденных, плотно облегающий голову, с завязками под подбородком.

120 **фуражка:** Швейный головной убор с козырьком и жестким околышем.

121 **бескозырка:** Фуражка без козырька, с лентой по околышу.

122 **колпак:** Головной убор конусообразной или овальной формы произвольной высоты.



Рисунок 91 — Шапочка

Примечание — Вариантом исполнения может быть шапочка (пример приведен на рисунке 91).

Чулочно-носочные изделия

123 **подследники:** Чулочно-носочное изделие, покрывающее стопу частично или полностью.

124 **носки:** Чулочно-носочное изделие, покрывающее стопу и щиколотку или стопу, щиколотку и частично голень.

125 **гольфы** (*получулки*): Чулочно-носочное изделие, покрывающее стопу, щиколотку и голень до колена.

126 **чулки:** Чулочно-носочное изделие, покрывающее стопу, щиколотку, голень и частично бедро.

127 **гетры:** Чулки или получулки, не покрывающие стопы.

128 **колготки:** Чулочно-носочное изделие, покрывающее нижнюю часть туловища, ноги и стопы, каждую в отдельности.

Перчаточные изделия

129 **варежки:** Трикотажное изделие, покрывающее частично предплечье, кисть, четыре пальца вместе и большой в отдельности.

130 **рукавицы:** Швейное изделие, покрывающее частично предплечье, кисть, четыре пальца вместе и большой палец в отдельности или три пальца вместе, а большой и указательный — в отдельности.

131 **перчатки:** Изделие, частично или полностью покрывающее кисть и пальцы каждый в отдельности, которое может частично или полностью покрывать предплечье и/или плечо.

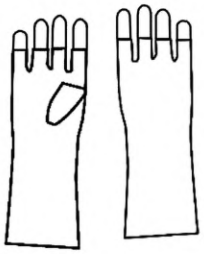

Рисунок 92 — Митенки

Примечание — Вариантом исполнения могут быть митенки (пример приведен на рисунке 92).

132 **рукавички:** Трикотажное изделие, покрывающее частично предплечье, кисть и пять пальцев вместе для новорожденных, детей до одного года и детей ясельной группы.

Платочно-шарфовые изделия

133 **платок:** Изделие, покрывающее голову и/или шею, плечи и имеющее форму квадрата.

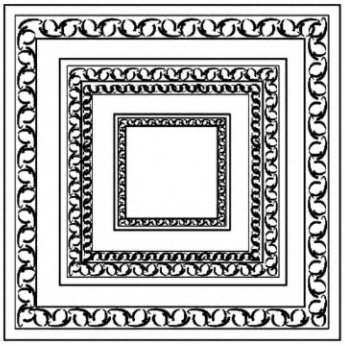

Рисунок 93 — Бандана

Примечание — Вариантами исполнения могут быть бандана (пример приведен на рисунке 93), шаль.

134 **косынка:** Изделие, покрывающее голову и/или шею, плечи и имеющее форму треугольника.

135 **шарф:** Изделие, покрывающее голову и/или шею, плечи и имеющее прямоугольную форму.



Рисунок 94 — Кашне

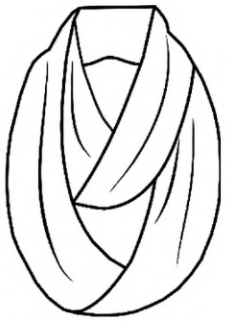

Рисунок 95 — Снуд

Примечание — Вариантами исполнения могут быть кашне, снуд (примеры приведены на рисунках 94 и 95), палантин.

136 **парео:** Изделие, повязываемое вокруг туловища в качестве дополнения к купальнику или купальному костюму (пример приведен на рисунке 96).

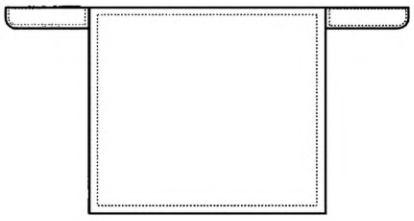

Рисунок 96 — Парео

Изделия, не относящиеся к одежде

137 **постельное белье:** Изделие для создания необходимых гигиенических условий спального места.

138 **простыня:** Постельное белье для покрытия спального места.

Примечание — Простыня может быть в виде чехла.

139 **наволочка:** Постельное белье в виде чехла с застежкой или обработанным входом, надеваемое на подушку.

140 **пододеяльник:** Постельное белье в виде чехла, надеваемого на одеяло, с вырезом в центре на внешней стороне изделия или без выреза на внешней стороне изделия (закрытое), с застежкой или без нее.

141 **пеленка:** Изделие для завертывания новорожденных, детей до одного года и детей ясельной группы.

142 **простынка:** Изделие, предназначенное для создания необходимых гигиенических условий спального места новорожденных, детей до одного года и детей ясельной группы.

143 **подгузник:** Изделие санитарно-гигиенического назначения, предназначенное для ухода за взрослыми и детьми.

144 **конверт:** Изделие, имеющее форму конверта, утепленное или неутепленное, предназначенное для сна и прогулок новорожденных, детей до одного года и детей ясельной группы.

Примечание — Верхняя часть конверта может быть оформлена капюшоном, рукавами.

145 **покрывало:** Изделие с различными видами отделки или без нее, предназначенное для декоративного оформления корпусной или мягкой мебели.

Примечание — Вариантом исполнения может быть стеганое покрывало, состоящее из нескольких слоев материала и прокладки между ними, выстеганное одним из известных способов.

146 **одеяло:** Изделие, используемое для обеспечения комфорта человека во время сна или отдыха.

Примечания

1 Вариантом исполнения может быть плед.

2 Стеганое одеяло состоит из нескольких слоев материала и прокладки между ними, выстеганное одним из известных способов.

147 **подушка:** Швейное изделие, представляющее собой наволочку с наполнителем, зашитую наглухо или с застежкой на молнию, предназначенное для опоры головы человека во время сна и отдыха или для декоративных целей.

148 **наматрасник:** Изделие, представляющее собой чехол или полотно, снабженное креплениями для фиксации, используемое для покрытия матраса, тюфяка или перины.

Примечание — Наматрасник может использоваться для защиты матраса от загрязнений.

149 **комплект постельного белья:** Набор постельного белья, который состоит из двух и более самостоятельных изделий, которые можно использовать одновременно.

150 **банный комплект (комплект для сауны):** Комплект, состоящий из двух и более изделий (полотенца, шапки, рукавиц и/или других аналогичных изделий), предназначенный для посещения бани (сауны).

151 **носовой платок:** Швейное изделие квадратной формы, являющееся предметом личной гигиены.

Примечание — Вариантом исполнения может быть карманный платок, являющийся деталью декоративной отделки одежды.

152 **галстук:** Изделие, имеющее вид узла или банта спереди, завязываемое или застегиваемое вокруг шеи или воротника.

153 **полотенце:** Бельевое изделие, предназначенное для вытирания лица, тела и предметов.

154 **скатерть:** Столовое бельевое изделие, предназначенное для покрытия стола.

155 **салфетка:** Столовое бельевое изделие, предназначенное для сервировки стола, вытирания лица и рук, предотвращения загрязнения одежды во время приема пищи.

156 **пинетки:** Изделие для новорожденных, детей до одного года и ясельной группы, покрывающее стопу и нижнюю часть ноги до щиколотки или включая щиколотку.

Алфавитный указатель терминов

ассортимент одежды 2
балаклава 113
бейсболка 116
белье 10
белье постельное 137
берет 111
бескозырка 121
блейзер 56
блузка 64
боди 89
брюки 74
бюстгальтер 99
бюстье 98
варежки 129
галстук 152
гетры 127
гольфы 125
грация 100
джемпер 57
джинсы 75
жакет 55
жилет 59
жокейка 115
изделие бельевое 10
изделие верхнее 9
изделие кожаное 40
изделие корсетное 11
изделие перчаточное 14
изделие платочно-шарфовое 15
изделие плечевое 5
изделие плечепоясное 7
изделие поясное 6
изделие трикотажное 4
изделие чулочно-носочное 13
изделие швейное 3
изделия второго слоя 25
изделия первого слоя 24
изделия третьего слоя 26
кальсоны 84
капор 116
кардиган 58
кепи 107
кепка 107
колготки 128

колпак 122
комбинация 68
комбинезон 86
комплект банный 150
комплект для сауны 150
комплект одежды 8
комплект нательного белья 96
комплект пляжный 97
комплект постельного белья 149
конверт 144
корсет 102
костюм 93
костюм спортивный 95
косынка 134
кофточка 65
купальник 91
купальник спортивный 92
куртка 53
легинсы 78
лосины 78
майка 72
наволочка 139
накидка 52
наматрасник 148
носки 124
одежда 1
одежда бытовая 34
одежда верхняя 9
одежда всесезонная 32
одежда второго слоя 25
одежда готовая 46
одежда демисезонная 31
одежда для детей до одного года 19
одежда для детей дошкольной группы 21
одежда для детей подростковой группы 23
одежда для детей школьной группы 22
одежда для детей ясельной группы 20
одежда для новорожденного 18
одежда домашняя 37
одежда женская 28
одежда зимняя 30
одежда кожаная 40
одежда летняя 29
одежда массового производства 43
одежда меховая 41

одежда мужская 27
одежда национальная 39
одежда первого слоя 24
одежда плечевая 5
одежда плечепоясная 7
одежда по индивидуальному заказу 45
одежда повседневная 35
одежда-полуфабрикат 47
одежда поясная 6
одежда серийного производства 44
одежда спортивная 38
одежда торжественная 36
одежда третьего слоя 26
одежда унисекс 33
одежда утепленная 42
одежда цифровая 48
одеяло 146
пальто 49
панама 109
панталоны 85
парео 136
пеленка 141
перчатки 131
пиджак 54
пижама 94
пилотка 117
пинетки 156
плавки 82
платок 133
платок носовой 151
платье 62
плащ 51
подгузник 143
пододеяльник 140
подследники 123
подушка 147
подшлемник 114
покрывало 145
ползунки 88
полотенце 153
полуграция 101
полукомбинезон 87
полукорсет 103
полупальто 50
получулки 125

пояс для чулок 104
простынка 142
простыня 138
распашонка 69
рейтузы 77
рубашечка 70
рубашка 66
рукавицы 130
рукавички 132
салфетка 155
свитер 60
скатерть 154
сорочка 66
сорочка верхняя 66
сорочка ночная 67
термобелье 17
толстовка 61
топ 73
трико спортивное 90
трусы 81
трусы корсетные 105
убор головной 12
фартук 16
фуражка 120
футболка 71
фуфайка 71
халат 63
чепчик 119
чулки 126
шапка 110
шапка-ушанка 106
шарф 135
шлем 112
шляпа 108
шорты 76
шорты плавательные 83
юбка 79
юбка нижняя 80

УДК 001.4:687.06:006.354

МКС 01.040.61
61.020
61.040

Ключевые слова: изделия швейные, изделия трикотажные, термины, определения

Редактор *Л.В. Коретникова*
Технический редактор *И.Е. Черепкова*
Корректор *Е.Ю. Митрофанова*
Компьютерная верстка *Е.А. Кондрашовой*

Сдано в набор 29.09.2022. Подписано в печать 10.10.2022. Формат 60×84⅛. Гарнитура Ариал.
Усл. печ. л. 4,65. Уч.-изд. л. 3,95.

Подготовлено на основе электронной версии, предоставленной разработчиком стандарта

Создано в единичном исполнении в ФГБУ «РСТ»
для комплектования Федерального информационного фонда стандартов,
117418 Москва, Нахимовский пр-т, д. 31, к. 2.
gost.e-ecolog.ru gost.e-ecolog.ru