ЕВРАЗИЙСКАЯ ЭКОНОМИЧЕСКАЯ КОМИССИЯ
КОЛЛЕГИЯ

Р Е Ш Е Н И Е

«06» августа 2019 г. **№ 140** г. Москва

Об утверждении Правил реализации общего процесса «Формирование, ведение и использование базы данных о случаях обнаружения и распространения на территориях государств – членов Евразийского экономического союза заразных болезней животных, в том числе общих для человека и животных, и (или) товаров (продукции) животного происхождения, опасных в ветеринарно-санитарном отношении, а также о принятых ветеринарно-санитарных мерах»

В соответствии с пунктом 30 Протокола об информационно-коммуникационных технологиях и информационном взаимодействии в рамках Евразийского экономического союза (приложение № 3 к Договору о Евразийском экономическом союзе от 29 мая 2014 года) и руководствуясь Решением Коллегии Евразийской экономической комиссии от 19 декабря 2016 г. № 169, Коллегия Евразийской экономической комиссии **р е ш и л а:**

1. Утвердить прилагаемые Правила реализации общего процесса «Формирование, ведение и использование базы данных о случаях обнаружения и распространения на территориях государств – членов Евразийского экономического союза заразных болезней животных, в том числе общих для человека и животных, и (или) товаров (продукции) животного происхождения, опасных в ветеринарно-

gost.e-ecolog.ru

санитарном отношении, а также о принятых ветеринарно-санитарных мерах».

2. Настоящее Решение вступает в силу по истечении 30 календарных дней с даты его официального опубликования.

Председатель Коллегии
Евразийской экономической комиссии Т. Саркисян

ЕВРАЗИЙСКАЯ ЭКОНОМИЧЕСКАЯ КОМИССИЯ
ДЛЯ ДОКУМЕНТОВ

УТВЕРЖДЕНЫ

Решением Коллегии
Евразийской экономической комиссии
от 6 августа 2019 г. № 140

ПРАВИЛА
реализации общего процесса «Формирование, ведение и использование базы данных о случаях обнаружения и распространения на территориях государств – членов Евразийского экономического союза заразных болезней животных, в том числе общих для человека и животных, и (или) товаров (продукции) животного происхождения, опасных в ветеринарно-санитарном отношении, а также о принятых ветеринарно-санитарных мерах»

I. Общие положения

1. Настоящие Правила определяют требования к реализации общего процесса «Формирование, ведение и использование базы данных о случаях обнаружения и распространения на территориях государств – членов Евразийского экономического союза заразных болезней животных, в том числе общих для человека и животных, и (или) товаров (продукции) животного происхождения, опасных в ветеринарно-санитарном отношении, а также о принятых ветеринарно-санитарных мерах» (далее – общий процесс), функции, осуществляемые уполномоченными органами государств – членов Евразийского экономического союза в области ветеринарии (далее соответственно – уполномоченные органы, государства-члены, Союз) и Евразийской экономической комиссией (далее – Комиссия), порядок обмена информацией между ними и состав сведений, передаваемых и публикуемых на информационном портале Союза при реализации общего процесса.

2. Настоящие Правила разработаны в соответствии с положениями Договора о Евразийском экономическом союзе от 29 мая 2014 года и Порядка взаимодействия государств – членов Евразийского экономического союза при профилактике, диагностике, локализации и ликвидации очагов особо опасных, карантинных и зоонозных болезней животных и проведения регионализации и компартментализации, утвержденного Решением Совета Евразийской экономической комиссии от 10 ноября 2017 г. № 79.

3. Для целей настоящих Правил используются понятия, которые означают следующее:

«база данных о заразных болезнях» – общий информационный ресурс, содержащий сведения об обнаружении эпизоотического очага, а также о мерах, принятых для его ликвидации;

«база данных о компартментализации» – общий информационный ресурс, содержащий сведения о результатах проведения компартментализации в государствах-членах;

«база данных о регионализации» – общий информационный ресурс, содержащий сведения о результатах проведения регионализации и эпизоотического зонирования в государствах-членах;

«база данных об опасных товарах (продукции)» – общий информационный ресурс, содержащий сведения об обнаруженных на территориях государств-членов подконтрольных ветеринарному контролю (надзору) товарах (продукции), опасных в ветеринарно-санитарном отношении (далее – опасные товары (продукция));

«заинтересованные лица» – хозяйствующие субъекты или физические лица, использующие сведения из общего информационного ресурса в своей деятельности;

«национальный информационный ресурс» – информационный ресурс, который формирует и ведет уполномоченный орган, содержащий сведения о случаях обнаружения и распространения заразных болезней животных, мерах, принимаемых для ликвидации эпизоотического очага, обнаруженных подконтрольных ветеринарному контролю (надзору) товарах (продукции), опасных в ветеринарно-санитарном отношении, а также сведения о результатах проведения компартментализации, регионализации и эпизоотического зонирования;

«общий информационный ресурс» – информационный ресурс, содержащий сведения из базы данных о заразных болезнях, базы данных об опасных товарах (продукции), базы данных о компартментализации и базы данных о регионализации.

Иные понятия, используемые в настоящих Правилах, применяются в значениях, определенных Договором о Евразийском экономическом союзе от 29 мая 2014 года, Порядком взаимодействия государств – членов Евразийского экономического союза при профилактике, диагностике, локализации и ликвидации очагов особо опасных, карантинных и зоонозных болезней животных и проведения регионализации и компартментализации и Решением Комиссии Таможенного союза от 18 июня 2010 г. № 317 «О применении ветеринарно-санитарных мер в Евразийском экономическом союзе».

II. Цели и задачи

4. Целью реализации общего процесса является недопущение ввоза, обращения и транзита опасных товаров (продукции) в государствах-членах, а также реализация эффективных ветеринарно-санитарных мер на ранних стадиях обнаружения болезней животных за счет обеспечения оперативного обмена между уполномоченными

органами информацией об обнаружении болезней животных, опасных товаров (продукции) и о принимаемых ветеринарно-санитарных мерах.

5. В рамках реализации общего процесса необходимо решить следующие задачи:

а) обеспечение создания, формирования и ведения общего информационного ресурса на основании информации, получаемой из национальных информационных ресурсов;

б) обеспечение взаимного оперативного информирования уполномоченных органов о случаях обнаружения эпизоотического очага и мерах по его ликвидации;

в) обеспечение взаимного оперативного информирования уполномоченных органов об обнаружении на территориях государств-членов опасных товаров (продукции) с целью своевременной реализации ветеринарно-санитарных мер;

г) обеспечение получения уполномоченными органами по запросу информации из общего информационного ресурса;

д) опубликование на информационном портале Союза информации о случаях обнаружения эпизоотического очага и мерах, принятых для его ликвидации, случаях обнаружения опасного товара (продукции), сведений о принимаемых ветеринарно-санитарных мерах, в том числе о результатах проведения компартментализации, регионализации и эпизоотического зонирования, с возможностью оперативного информирования заинтересованных лиц.

III. Участники общего процесса

6. Участниками общего процесса являются:

а) уполномоченные органы;

б) Комиссия;

в) заинтересованные лица.

7. В рамках реализации общего процесса уполномоченные органы осуществляют следующие функции:

а) формирование и ведение национальных информационных ресурсов;

б) представление в Комиссию сведений из национальных информационных ресурсов для формирования общего информационного ресурса и опубликования этих сведений на информационном портале Союза;

в) получение по запросу сведений из общего информационного ресурса;

г) информирование уполномоченных органов об обнаружении эпизоотического очага и мерах, принятых для его ликвидации;

д) информирование уполномоченных органов об обнаружении опасного товара (продукции).

8. В рамках реализации общего процесса Комиссия осуществляет следующие функции:

а) формирование и ведение общего информационного ресурса на основании сведений из национальных информационных ресурсов, представляемых уполномоченными органами;

б) опубликование актуальных сведений из общего информационного ресурса на информационном портале Союза;

в) предоставление заинтересованным лицам сервисов поиска, получения и обработки сведений из общего информационного ресурса на информационном портале Союза;

г) представление уполномоченным органам сведений из общего информационного ресурса по запросу.

IV. Информационные ресурсы и сервисы

9. Для обеспечения доступа заинтересованных лиц к сведениям, хранящимся в общем информационном ресурсе, в рамках информационного портала Союза формируется и ведется тематический ресурс, содержащий следующие сведения:

а) сведения об уполномоченных органах, включая их контактные реквизиты и ссылки на официальные сайты в информационно-телекоммуникационной сети «Интернет»;

б) информация об официальных сайтах, на которых размещаются национальные информационные ресурсы;

в) сведения о реквизитах нормативных правовых актов государств-членов и международных документов в сфере осуществления ветеринарного контроля (надзора) со ссылкой на соответствующий раздел на официальном сайте уполномоченного органа в информационно-телекоммуникационной сети «Интернет»;

г) опубликованные сведения из общего информационного ресурса в соответствии с пунктами 10 – 13 настоящих Правил.

10. На информационном портале Союза обеспечивается опубликование следующих сведений из базы данных о заразных болезнях:

а) информация об обнаружении эпизоотического очага: информация о его локализации (наименование государства-члена, на территории которого обнаружена болезнь, адрес и географические координаты), дата регистрации болезни, дата отмены временных ограничений на поставку товара (продукции), признак повторности болезни;

б) информация о болезни животных: наименование, сведения о возбудителе (наименование и тип), описание клинических признаков (при наличии), источник инфекции и риски, способствовавшие возникновению эпизоотического очага;

в) информация о лабораторном подтверждении обнаружения или отсутствия болезни: сведения о ветеринарной лаборатории, проводившей лабораторное исследование (полное наименование ветеринарной лаборатории, ее место нахождения (адрес юридического лица), а также адрес места осуществления деятельности (в случае, если адреса различаются)), виде животных, типе теста (исследования), описание биоматериала с указанием количества проб, сведения о результате тестирования с указанием даты получения результата;

г) сведения о количестве восприимчивых, заболевших, павших, уничтоженных, вакцинированных животных, находящихся в эпизоотическом очаге;

д) информация о принятых и (или) планируемых к принятию мерах по ликвидации эпизоотического очага с указанием документов, регламентирующих применение меры;

е) информация об эпизоотологическом расследовании с указанием реквизитного состава документа о результатах его проведения.

11. На информационном портале Союза обеспечивается опубликование следующих сведений из базы данных об опасных товарах (продукции):

а) наименование уполномоченного органа государства-члена, на территории которого обнаружен опасный товар (продукция) и дата его обнаружения;

б) информация об опасном товаре (продукции): наименование, идентификационный номер в национальном информационном ресурсе, количество, код по ТН ВЭД ЕАЭС, дата изготовления;

в) сведения об организации или лице, участвующем в изготовлении (производстве) товара (продукции): полное наименование организации, ее место нахождения (адрес юридического лица) и адрес (адреса) места осуществления деятельности (в случае, если адреса различаются) – для юридического лица или фамилия, имя и отчество (при наличии), место жительства и адрес (адреса) места осуществления деятельности (в случае, если адреса различаются) – для физического лица, зарегистрированного в качестве индивидуального предпринимателя;

г) сведения о товаросопроводительных документах;

д) информация о лабораторном исследовании, которое подтверждает, что обнаруженная партия товара (продукции) опасна в ветеринарно-санитарном отношении: сведения о ветеринарной лаборатории, проводившей лабораторное исследование (полное наименование ветеринарной лаборатории, ее место нахождения (адрес юридического лица), а также адрес места осуществления деятельности (в случае, если адреса различаются)), методике исследования (испытания), характеристика выявленных несоответствий ветеринарно-санитарным требованиям, сведения о результате исследования (испытания) с указанием даты получения результата;

е) информация о принятых (планируемых к принятию) мерах по недопущению обращения опасного товара (продукции).

12. На информационном портале Союза обеспечивается опубликование следующих сведений из базы данных о компартментализации:

а) сведения об объекте, подлежащем ветеринарному контролю (надзору): учетный номер объекта, фактический адрес объекта, наименование и адрес владельца объекта, виды осуществляемой деятельности объекта, в отношении которых проводилась компартментализация;

б) реквизиты акта о проведении компартментализации или об изменении номера компартмента по уровню биологической безопасности;

в) наименование и код компартмента по уровню биологической безопасности.

13. На информационном портале Союза обеспечивается опубликование следующих сведений из базы данных о регионализации:

а) реквизиты акта о проведении регионализации и эпизоотического зонирования или об изменении статуса региона и зон;

б) сведения о болезни животного, в связи с которой проводилась регионализация и эпизоотическое зонирование;

в) сведения о регионах и зонах, установленные по результатам регионализации и эпизоотического зонирования, в том числе информация о территориальном расположении зон с указанием их названия, информация о статусе регионов по наличию (отсутствию) возбудителя заразной болезни, по проведению в регионе вакцинации против заразной болезни, а также по уровню риска заноса возбудителя болезни с отображением на географической карте.

14. На информационном портале Союза обеспечивается доступ к следующим электронным сервисам:

а) поиск и предоставление опубликованных на информационном портале Союза сведений в соответствии с формой запроса,

предусматривающей возможность поиска, сортировки, фильтрации сведений общего информационного ресурса;

б) оформление подписки на обновление сведений общего информационного ресурса, публикуемых на информационном портале Союза;

в) получение справочников и классификаторов в сфере осуществления ветеринарного контроля (надзора), включенных в единую систему нормативно-справочной информации Союза;

г) обеспечение выгрузки опубликованных на информационном портале Союза сведений в определенных форматах;

д) представление опубликованных на информационном портале Союза сведений по запросу заинтересованных лиц для автоматизированной обработки с использованием программных интерфейсов.

V. Особенности информационного взаимодействия

15. Информационное взаимодействие между уполномоченными органами, а также между уполномоченными органами и Комиссией осуществляется с использованием интегрированной информационной системы Союза (далее – интегрированная система).

16. Представление сведений из общего информационного ресурса по запросам заинтересованных лиц осуществляется с использованием информационного портала Союза.

17. При информационном взаимодействии между уполномоченными органами, а также между уполномоченными органами и Комиссией формат и структура электронных сообщений определяются в соответствии с требованиями технологических документов, регламентирующих информационное взаимодействие при

реализации средствами интегрированной системы общего процесса (далее – технологические документы).

18. В целях комплексирования информационных ресурсов, формируемых в рамках общего процесса, а также информационных ресурсов, формируемых в рамках общих процессов «Формирование, ведение и использование системы информирования об опасной продукции» и «Формирование, ведение и использование базы данных о случаях обнаружения инфекционных и массовых неинфекционных болезней (отравлений) и (или) распространения на таможенной территории Евразийского экономического союза продукции, опасной для жизни, здоровья человека и среды его обитания, а также о принятых санитарных мерах», предусмотренных пунктами 37 и 57 перечня общих процессов в рамках Евразийского экономического союза, утвержденного Решением Коллегии Евразийской экономической комиссии от 14 апреля 2015 г. № 29, при проектировании структур электронных документов и сведений для указанных общих процессов должны применяться согласованные подходы.

19. Информационное взаимодействие при реализации общего процесса осуществляется в соответствии с функциональными схемами согласно приложению № 1.

20. Передача сведений между уполномоченными органами, а также между уполномоченными органами и Комиссией осуществляется в составе согласно приложению № 2.

21. Информационное взаимодействие уполномоченных органов и Комиссии осуществляется на русском языке.

22. При реализации общего процесса должны использоваться сведения из информационных ресурсов, формируемых в ходе

реализации иных общих процессов. В частности, при проектировании общего процесса необходимо обеспечить:

а) использование кодов ТН ВЭД ЕАЭС при передаче сведений об обнаружении опасных товаров (продукции);

б) унификацию учетных номеров объектов, подлежащих ветеринарному контролю (надзору), с кодами реестра организаций и лиц, осуществляющих производство, переработку и (или) хранение товаров (продукции), обращающихся на территориях государств-членов;

в) унификацию идентификационных номеров обнаруженных опасных товаров (продукции) с идентификационными номерами продукции животного происхождения, включенной в базу данных, формируемую в рамках реализации согласованных подходов при проведении идентификации, регистрации и прослеживаемости сельскохозяйственных животных и продукции животного происхождения, а также идентификационными номерами обнаруженного опасного товара (продукции), включенного в базу данных, формируемую в рамках реализации системы информирования об опасных товарах (продукции).

VI. Мероприятия по реализации общего процесса

23. Комиссия разрабатывает и утверждает технологические документы.

24. Комиссия обеспечивает получение и хранение сведений, предоставленных уполномоченными органами, и опубликование таких сведений на информационном портале Союза.

25. Уполномоченные органы обеспечивают разработку (доработку) соответствующих информационных систем для

обеспечения выполнения требований технологических документов и подключение таких систем к национальным сегментам интегрированной системы.

26. Координация выполнения процедуры введения в действие общего процесса, мониторинг и анализ результатов реализации (исполнения) общего процесса осуществляются Комиссией.



ПРИЛОЖЕНИЕ № 1

к Правилам реализации общего процесса
«Формирование, ведение и использование базы данных
о случаях обнаружения и распространения на
территориях государств – членов Евразийского
экономического союза заразных болезней животных,
в том числе общих для человека и животных, и (или)
товаров (продукции) животного происхождения,
опасных в ветеринарно-санитарном отношении,
а также о принятых ветеринарно-санитарных мерах»

Функциональные схемы информационного взаимодействия при реализации общего процесса «Формирование, ведение и использование базы данных о случаях обнаружения и распространения на территориях государств – членов Евразийского экономического союза заразных болезней животных, в том числе общих для человека и животных, и (или) товаров (продукции) животного происхождения, опасных в ветеринарно-санитарном отношении, а также о принятых ветеринарно-санитарных мерах»

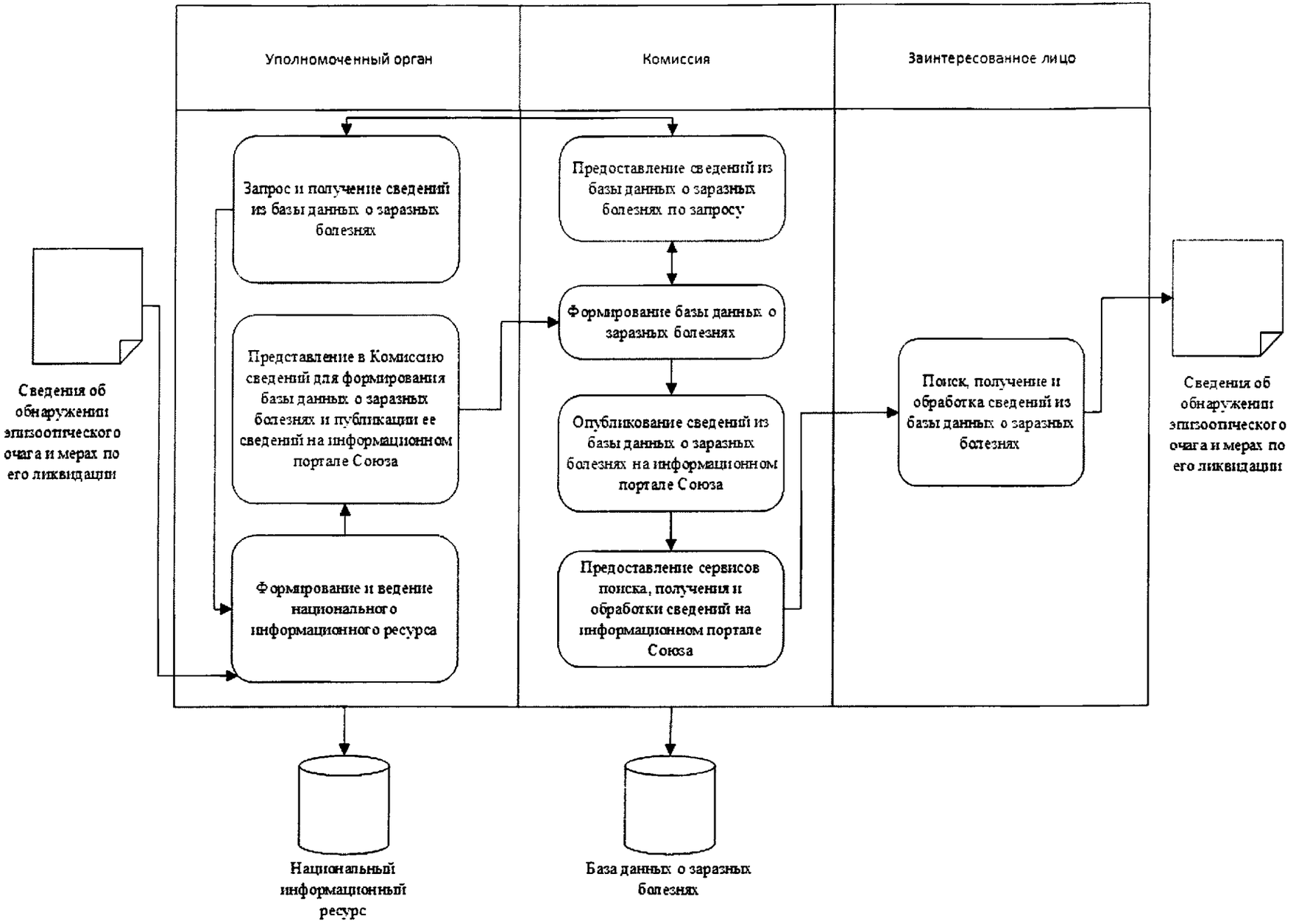

Рис. 1. Функциональная схема информационного взаимодействия уполномоченных органов, Комиссии и заинтересованных лиц при формировании, ведении и получении сведений из базы данных о заразных болезнях

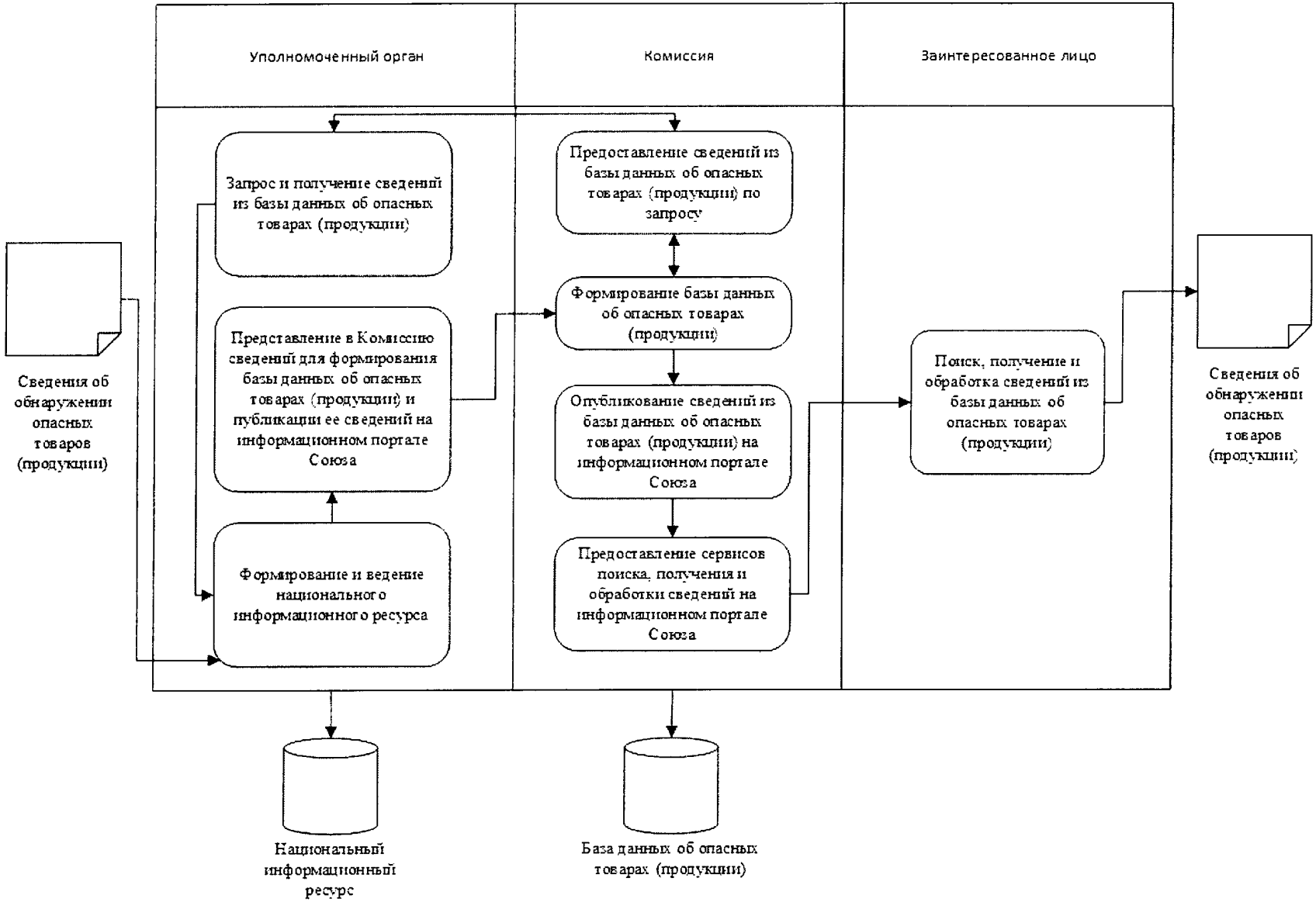

Рис. 2. Функциональная схема информационного взаимодействия уполномоченных органов, Комиссии и заинтересованных лиц при формировании, ведении и получении сведений из базы данных об опасных товарах (продукции)

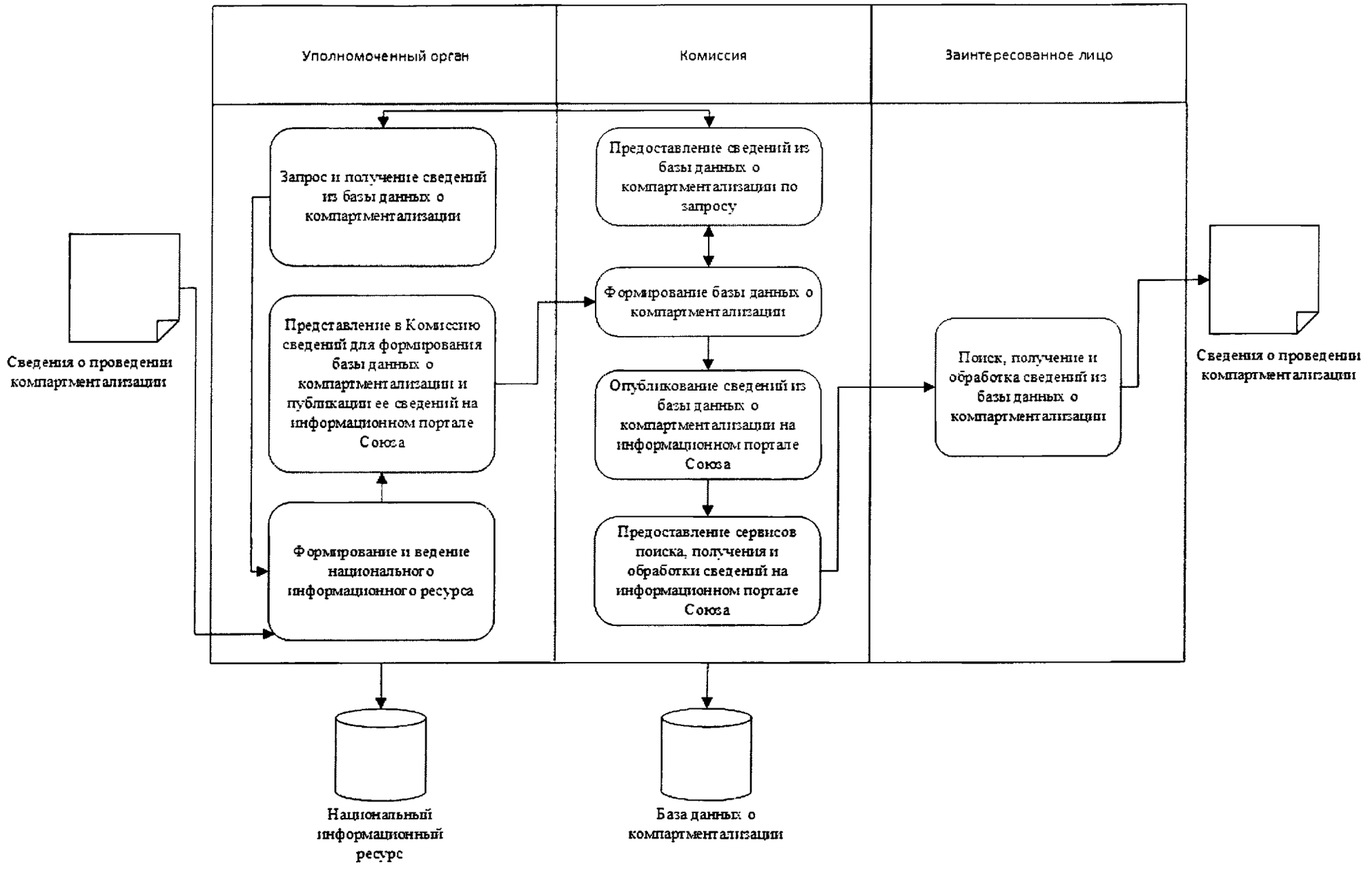

Рис. 3. Функциональная схема информационного взаимодействия уполномоченных органов, Комиссии и заинтересованных лиц при формировании, ведении и получении сведений из базы данных о компартментализации

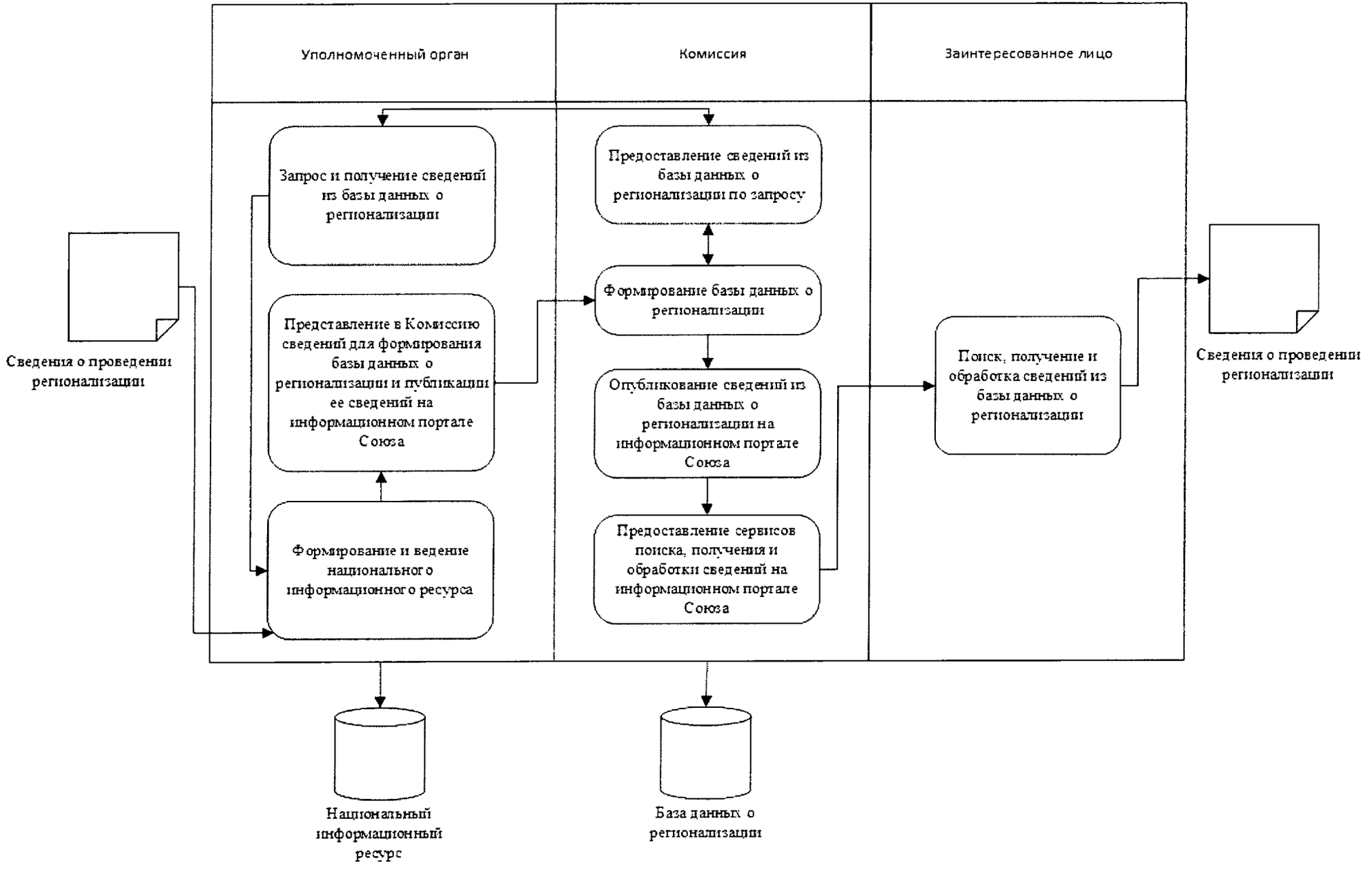

Рис. 4. Функциональная схема информационного взаимодействия уполномоченных органов, Комиссии и заинтересованных лиц при формировании, ведении и получении сведений из базы данных о регионализации

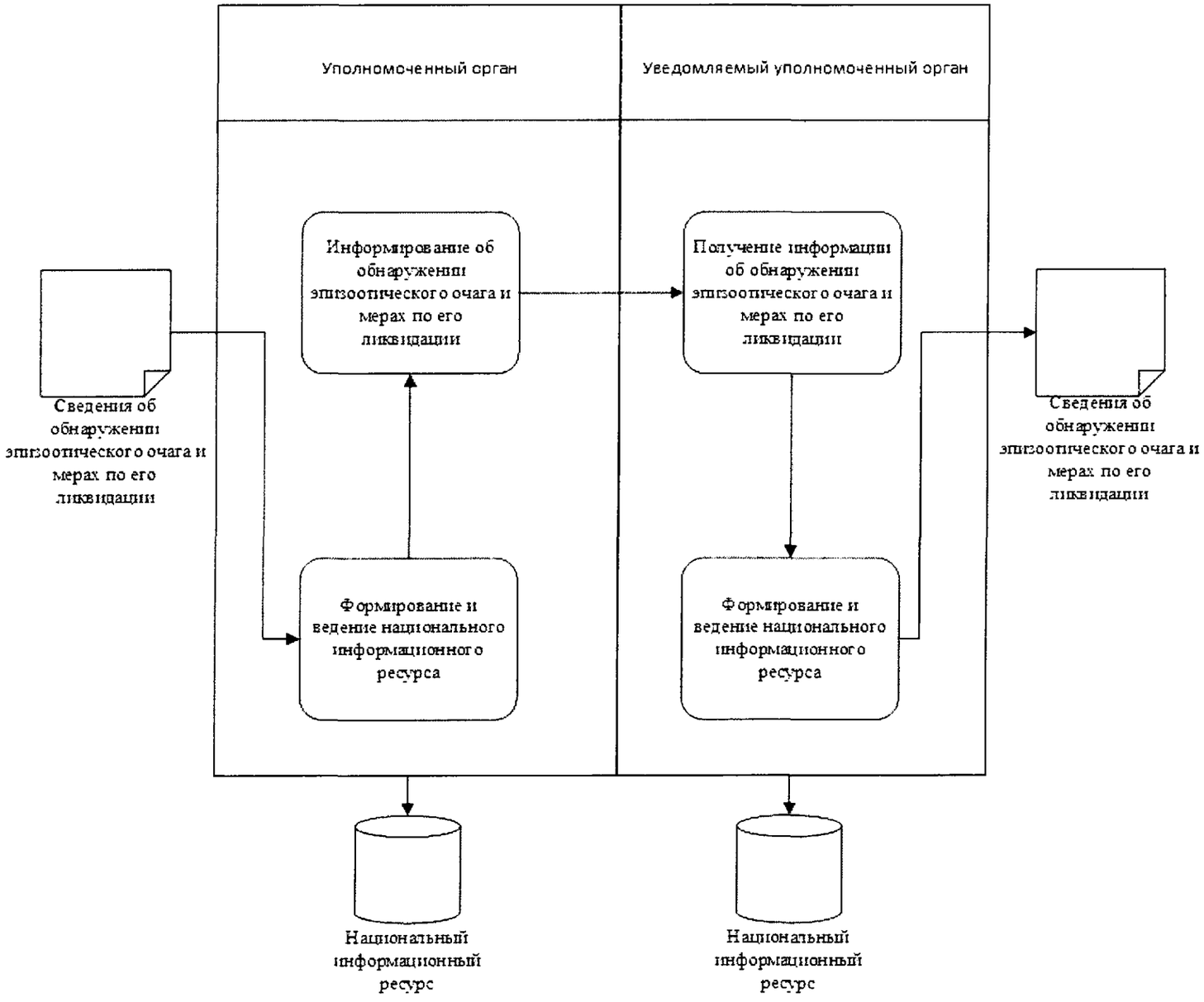

Рис. 5. Функциональная схема информационного взаимодействия уполномоченных органов при обнаружении эпизоотического очага и принятии мер по его ликвидации

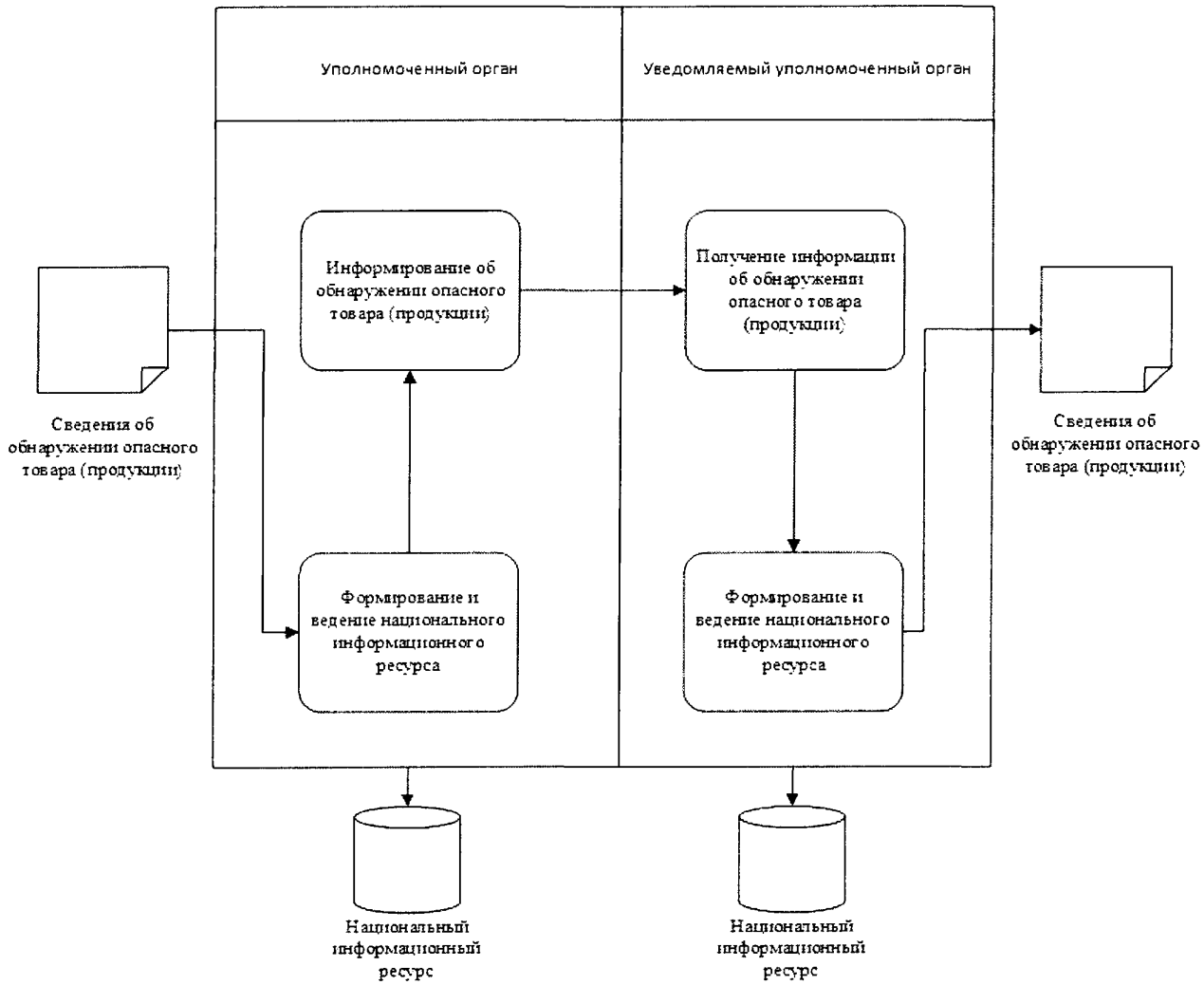

Рис. 6. Функциональная схема информационного взаимодействия уполномоченных органов при обнаружении опасного товара (продукции)

ПРИЛОЖЕНИЕ № 2

к Правилам реализации общего процесса «Формирование, ведение и использование базы данных о случаях обнаружения и распространения на территориях государств – членов Евразийского экономического союза заразных болезней животных, в том числе общих для человека и животных, и (или) товаров (продукции) животного происхождения, опасных в ветеринарно-санитарном отношении, а также о принятых ветеринарно-санитарных мерах»

СОСТАВ

сведений, передаваемых между уполномоченными органами государств – членов Евразийского экономического союза и Евразийской экономической комиссией при формировании, ведении и использовании базы данных о случаях обнаружения и распространения на территориях государств – членов Евразийского экономического союза заразных болезней животных, в том числе общих для человека и животных, и (или) товаров (продукции) животного происхождения, опасных в ветеринарно-санитарном отношении, а также о принятых ветеринарно-санитарных мерах

1. Настоящий документ определяет состав сведений, передаваемых в электронном виде между уполномоченными органами государств – членов Евразийского экономического союза и Евразийской экономической комиссией при формировании, ведении и использовании базы данных о случаях обнаружения и распространения на территориях государств – членов Евразийского экономического союза заразных болезней животных, в том числе общих для человека и животных, и (или) товаров (продукции) животного происхождения, опасных в ветеринарно-санитарном отношении, а также о принятых ветеринарно-санитарных мерах.

2. На этапе разработки технологических документов состав сведений детализируется, а также определяются формат и структура электронных документов и сведений.

3. В рамках реализации общего процесса передаются сведения, состав которых приведен в таблицах 1 – 4.

4. В таблицах формируются следующие поля (графы):

«наименование элемента» – порядковый номер и устоявшееся или официальное словесное обозначение элемента;

«описание элемента» – текст, поясняющий смысл (семантику) элемента;

«примечание» – текст, уточняющий назначение элемента, определяющий правила его формирования (заполнения) или словесное описание возможных значений элемента;

«мн.» – множественность элемента (обязательность (опциональность) и количество возможных повторений элемента).

5. Для указания множественности элементов передаваемых данных используются следующие обозначения:

1 – элемент обязателен, повторения не допускаются;

1..* – элемент обязателен, может повторяться без ограничений;

0..1 – элемент опционален, повторения не допускаются;

0..* – элемент опционален, может повторяться без ограничений.

Таблица 1

Состав сведений об обнаружении эпизоотического очага и мерах по его ликвидации

Наименование элемента	Описание элемента	Примечание	Мн.
1. Сообщение об обнаружении эпизоотического очага и мерах по его ликвидации	информация о случае обнаружения и распространения на территории государства-члена заразных болезней животных, в том числе общих для человека и животных, и о мерах по ликвидации эпизоотического очага		1..*
1.1. Номер сообщения об обнаружении эпизоотического очага	идентификационный номер сообщения об обнаружении и распространении на территории государства-члена заразных болезней животных, в том числе общих для человека и животных	номер сообщения об обнаружении эпизоотического очага, присвоенный уполномоченным органом	1
1.2. Дата	дата сообщения об обнаружении эпизоотического очага	обозначение даты в соответствии с ГОСТ ИСО 8601–2001	0..1
1.3. Код страны	страна, предоставившая информацию об обнаружении эпизоотического очага	для указания страны используется двузначный буквенный код страны из классификатора стран мира, содержащего перечень кодов и наименований стран мира в соответствии с ISO 3166-1	1
1.4. Локализация эпизоотического очага	информация о локализации эпизоотического очага		0..1
1.4.1. Адрес	адрес эпизоотического очага	элемент предназначен для указания адреса возникновения эпизоотического очага	0..1

Наименование элемента	Описание элемента	Примечание	Мн.
1.4.2. Описание группы животных	группа животных (стадо)	элемент используется для указания тестового комментария в свободной форме при предоставлении сведений по описанию группы животных	0..*
1.4.3. Географические координаты	долгота и широта эпизоотического очага	элемент предназначен для указания географических координат эпицентра эпизоотического очага	0..1
1.5. Признак повторности эпизоотического очага	признак, определяющий повторность эпизоотического очага	возможные значения: 1 – повторный эпизоотический очаг; 0 – первичный эпизоотический очаг	0..1
1.6. Болезнь животного	информация о болезни животного		0..1
1.6.1. Код болезни животного	кодовое обозначение болезни животного	указывается значение кода из классификатора особо опасных, карантинных и зоонозных болезней животных	0..1
1.6.2. Наименование болезни животного	наименование болезни животного	заполняется в случае отсутствия классификатора особо опасных, карантинных и зоонозных болезней животных в реестре нормативно-справочной информации Союза	0..1
1.6.3. Возбудитель инфекционной болезни	название и тип возбудителя	элемент предназначен для указания: наименования типа возбудителя инфекционной болезни; наименования возбудителя инфекционной болезни	0..1

Наименование элемента	Описание элемента	Примечание	Мн.
1.6.4. Описание клинического признака	описание клинического признака	элемент используется для указания тестового комментария в свободной форме при предоставлении сведений по описанию клинического признака	0..*
1.7. Начальная дата	дата начала регистрации эпизоотического очага	обозначение даты в соответствии с ГОСТ ИСО 8601–2001	0..1
1.8. Конечная дата	дата снятия ограничения	обозначение даты в соответствии с ГОСТ ИСО 8601–2001	0..1
1.9. Количество животных в эпизоотическом очаге	количество животных в эпизоотическом очаге с разбивкой по видам (группам) и статусам	элемент предназначен для указания количества животных в эпизоотическом очаге с разбивкой по видам (группам) и статусам. Возможные значения видов (групп) животных: крупный рогатый скот; мелкий рогатый скот; свиньи; лошади; птицы; другие. Возможные значения статусов животных в эпизоотическом очаге: восприимчивые; заболевшие; павшие; уничтоженные; вакцинированные	0..*

Наименование элемента	Описание элемента	Примечание	Мн.
1.10. Ветеринарно-санитарная мера	информация о ветеринарно-санитарной мере по ликвидации эпизоотического очага	элемент предназначен для указания следующих сведений о принятых (планируемых к принятию) мерах по ликвидации эпизоотического очага: признак принятия меры с возможными значениями: 1 – мера принята; 0 – принятие меры планируется; дата принятой или планируемой к принятию меры; описание принятой или планируемой к принятию меры; реквизитный состав документа, регламентирующего применение меры, с возможностью прикрепления документа в бинарном формате	0..*
1.11. Сведения об эпизоотологическом расследовании	информация об эпизоотологическом расследовании	элемент предназначен для указания сведений об эпизоотологическом расследовании, включая: сведения о дате начала и окончания проведения эпизоотологического расследования; описание проведения эпизоотологического расследования; описание причины инфекции и рисков, способствовавших возникновению эпизоотического очага; реквизитный состав документа о результатах проведения	0..1

Наименование элемента	Описание элемента	Примечание	Мн.
		эпизоотологического расследования с возможностью прикрепления документа в бинарном формате	
1.12. Лабораторное подтверждение	информация о комплексе лабораторных исследований животного (группы животных), подтверждающем наличие или отсутствие болезни	элемент предназначен для указания сведений о лабораторных исследованиях, включая: сведения о ветеринарной лаборатории, проводившей лабораторное исследование (название, адрес); сведения о биоматериале с указанием количества проб и вида животного; сведения о типе теста (исследования); сведения о результате тестирования; реквизитный состав документа (протокола лабораторного исследования) с возможностью прикрепления документа в бинарном формате	0..*
1.13. Исполнитель	сведения о должностном лице, сформировавшем сообщение	элемент предназначен для указания: Ф. И. О. должностного лица; адреса должностного лица; контактных реквизитах должностного лица	0..1

Таблица 2

Состав сведений об обнаружении опасных товаров (продукции)

Наименование элемента	Описание элемента	Примечание	Мн.
1. Сообщение об обнаружении опасных товаров (продукции)	информация об обнаружении опасного товара (продукции)		1..*
1.1. Номер документа	идентификационный номер уведомления об обнаружении опасного товара (продукции)		1
1.2. Уполномоченный орган государства-члена	совокупность сведений об органе государственной власти государства-члена, обнаружившем опасный товар (продукцию)		1
1.3. Начальная дата	дата обнаружения опасного товара (продукции)	обозначение даты в соответствии с ГОСТ ИСО 8601–2001	0..1
1.4. Продукт	информация об опасном товаре (продукции)	элемент предназначен для указания сведений об опасном товаре (продукции), включая: наименование; идентификационный номер в национальном информационном ресурсе; количество или (и) сведения о партии; код по ТН ВЭД ЕАЭС, дата изготовления; сведения об организации или лице, участвующем в изготовлении (производстве) (наименование и адрес)	0..1
1.5. Товаросопроводительный документ	сведения о товаросопроводительном документе		0..*

Наименование элемента	Описание элемента	Примечание	Мн.
1.6. Лабораторное подтверждение	информация о комплексе лабораторных исследований, который подтверждает, что обнаруженная партия товара (продукции) опасна в ветеринарно-санитарном отношении	элемент предназначен для указания сведений о лабораторных исследованиях, включая: сведения о ветеринарной лаборатории, проводившей лабораторное исследование (название, адрес); сведения о методике исследования (испытания); сведения о выявленных несоответствиях ветеринарно-санитарным требованиям; сведения о результате исследования (испытания); реквизитный состав документа (протокола лабораторного исследования) с возможностью прикрепления документа в бинарном формате	0..*
1.7. Мера контроля	информация о принятых (планируемых к принятию) мерах по недопущению обращения опасного товара (продукции)	элемент предназначен для указания следующих сведений о принятых (планируемых к принятию) мерах по недопущению обращения опасного товара (продукции): признак принятия меры с возможными значениями: 1 – мера принята; 0 – принятие меры планируется; дата принятой или планируемой к принятию меры; описание принятой или планируемой к принятию меры;	0..*

Наименование элемента	Описание элемента	Примечание	Мн.
		реквизитный состав документа, регламентирующего применение меры с возможностью прикрепления документа в бинарном формате	

Таблица 3

Состав сведений о проведении компартментализации

Наименование элемента	Описание элемента	Примечание	Мн.
1. Сведения о проведении компартментализации	информация о результатах проведения компартментализации		1..*
1.1. Предприятие, осуществляющее деятельность, подконтрольную ветеринарному контролю (надзору)	объект, подлежащий ветеринарному контролю (надзору)	элемент предназначен для указания сведений о предприятии, включая: наименование; адрес; регистрационный номер в реестре организаций и лиц, осуществляющих производство, переработку и (или) хранение товаров, перемещаемых с территории одного государства – члена Евразийского экономического союза на территорию другого государства – члена Евразийского экономического союза; вид деятельности	1
1.2. Акт о проведении компартментализации	реквизиты акта о проведении компартментализации	элемент предназначен для указания реквизитного состава документа с возможностью прикрепления документа в бинарном формате	1
1.3. Вид (группа) животного	вид (группа) животного		0..1
1.4. Номер компартмента	номер компартмента по уровню биологической безопасности	указывается значение кода из классификатора компартментов	0..1

Наименование элемента	Описание элемента	Примечание	Мн.
1.5. Акт об изменении компартмента	реквизиты акта об изменении номера компартмента по уровню биологической безопасности	элемент предназначен для указания реквизитного состава документа с возможностью прикрепления документа в бинарном формате	0..*

Таблица 4

Состав сведений о проведении регионализации

Наименование элемента	Описание элемента	Примечание	Мн.
1. Сведения о проведении регионализации и эпизоотического зонирования	сведения о результатах проведения регионализации и эпизоотического зонирования		1..*
1.1. Акт о проведении регионализации и эпизоотического зонирования	реквизиты акта о проведении регионализации и эпизоотического зонирования	элемент предназначен для указания реквизитного состава документа с указанием кода вида документа, которым (при необходимости) определяется, является этот документ актом о проведении регионализации и эпизоотического зонирования или актом об изменении статуса региона и зон	1
1.2. Регионализация	сведения о результатах проведения регионализации		0..*
1.2.1. Адрес	административно-территориальная единица	элемент используется для определения административно-территориальной единицы (региона)	1..*
1.2.2. Болезнь животного	сведения о болезни животного, по которой проводится регионализация		0..1
1.2.3. Статус региона по наличию (отсутствию) возбудителя заразной болезни	сведения о статусе региона по наличию (отсутствию) возбудителя заразной болезни	элемент предназначен для указания статуса региона по наличию (отсутствию) возбудителя заразной болезни с возможными значениями: «1» – благополучный регион; «2» – неблагополучный регион; «3» – регион с неустановленным статусом	0..1

Наименование элемента	Описание элемента	Примечание	Мн.
1.2.4. Статус региона по проведению вакцинации	сведения о статусе региона по проведению вакцинации против заразной болезни	элемент предназначен для указания статуса региона по проведению вакцинации против заразной болезни с возможными значениями: «0» – регион без вакцинации; «1» – регион с вакцинацией	0..1
1.2.5. Статус региона по уровню риска заноса возбудителя болезни	сведения о статусе региона по уровню риска заноса возбудителя болезни	элемент предназначен для указания статуса региона по уровню риска заноса возбудителя болезни с возможными значениями: «1» – регион высокого риска; «2» – регион среднего риска; «3» – регион низкого риска.	0..1
1.2.6. Статус региона, определенный в соответствии с рекомендациями МЭБ	сведения о статусе региона, определенном в соответствии с рекомендациями Кодекса здоровья наземных животных и Кодекса здоровья водных животных МЭБ и законодательством государств-членов по конкретной болезни животных	реквизит заполняется в том случае, если используется статус региона, определенный в соответствии с рекомендациями Кодекса здоровья наземных животных и Кодекса здоровья водных животных МЭБ и законодательством государств-членов по конкретной болезни животных, и предназначен для указания: наименования статуса региона; описания значения статуса региона	0..*
1.3. Эпизоотическое зонирование	сведения о результатах проведении эпизоотического зонирования		0..1
1.3.1. Номер сообщения об обнаружении эпизоотического очага	номер сообщения об обнаружении эпизоотического очага, являющегося причиной проведения эпизоотического зонирования		1

Наименование элемента	Описание элемента	Примечание	Мн.
1.3.2. Болезнь животного	сведения о болезни животного, по которой проводится эпизоотическое зонирование		0..1
1.3.3. Эпизоотическая зона	сведения об эпизоотических зонах	элемент предназначен для указания: типа эпизоотической зоны с возможными значениями: «1» – эпизоотический очаг (инфицированный объект); «2» – карантинная зона; «3» – буферная (защитная) зона; «4» – иные зоны, установленные в соответствии с рекомендациями Кодекса здоровья наземных животных и Кодекса здоровья водных животных МЭБ и законодательством государств-членов; наименования эпизоотической зоны (при необходимости); текстового описания территориального расположения границ эпизоотической зоны; местонахождения (адреса) эпизоотической зоны; географических координат границ эпизоотической зоны; ссылки на географическую карту с указанием границ зон, установленных эпизоотическим зонированием; сведений о ветеринарно-санитарных мероприятиях, проводимых в эпизоотической зоне в соответствии с рекомендациями	1..*

Наименование элемента	Описание элемента	Примечание	Мн.
		Кодекса здоровья наземных животных и Кодекса здоровья водных животных МЭБ, международными договорами и актами, составляющими право Союза, и законодательством государств-членов по конкретной болезни животных	

gost.e-ecolog.ru