ФЕДЕРАЛЬНАЯ СЛУЖБА
ПО ЭКОЛОГИЧЕСКОМУ, ТЕХНОЛОГИЧЕСКОМУ И АТОМНОМУ НАДЗОРУ
(РОСТЕХНАДЗОР)

МИНИСТЕРСТВО ЮСТИЦИИ РОССИЙСКОЙ ФЕДЕРАЦИИ
ЗАРЕГИСТРИРОВАНО
Регистрационный № 25968
от "29" ноября 2012 г.

ПРИКАЗ

19 ноября 2012 г. Москва № 663

Об утверждении образцов форменной одежды и порядка ее ношения федеральными государственными гражданскими служащими центрального аппарата и территориальных органов Федеральной службы по экологическому, технологическому и атомному надзору

В соответствии с Положением о Федеральной службе по экологическому, технологическому и атомному надзору, утвержденным постановлением Правительства Российской Федерации от 30 июля 2004 г. № 401 (Собрание законодательства Российской Федерации, 2004, № 32, ст. 3348; 2006, № 5, ст. 544; № 23, ст. 2527; № 52, ст. 5587; 2008, № 22, ст. 2581; № 46, ст. 5337; 2009, № 6, ст. 738; № 33, ст. 4081; № 49, ст. 5976; 2010, № 9, ст. 960; № 26, ст. 3350; № 38, ст. 4835; 2011, № 6 ст. 888; № 14, ст. 1935; № 41, ст. 5750; № 50, ст. 7385; 2012, № 29, ст. 4123; № 42, ст. 5726), п р и к а з ы в а ю:

1. Утвердить:

образцы форменной одежды федеральных государственных гражданских служащих центрального аппарата и территориальных органов Федеральной службы по экологическому, технологическому и атомному надзору (приложение № 1);

порядок ношения форменной одежды федеральными государственными гражданскими служащими центрального аппарата и территориальных органов Федеральной службы по экологическому, технологическому и атомному надзору (приложение № 2).

2. Контроль за исполнением настоящего приказа возложить на заместителя руководителя В.Б. Кузьмичева.

Н.Г. Кутьин

gost.e-ecolog.ru

Приложение № 1
к приказу Федеральной службы по
экологическому, технологическому и
атомному надзору

от «19» января 2012 г. № 663

ОБРАЗЦЫ
форменной одежды федеральных государственных гражданских служащих центрального аппарата и территориальных органов Федеральной службы по экологическому, технологическому и атомному надзору

I. Общие положения.

1. Устанавливается следующая форма одежды федеральных государственных гражданских служащих центрального аппарата и территориальных органов Федеральной службы по экологическому, технологическому и атомному надзору (далее - государственные служащие Ростехнадзора):

представительская (выходная) форма одежды – для государственных служащих центрального аппарата, замещающих должности высшей и главной групп должностей, для государственных служащих территориальных органов, замещающих должности руководителя и заместителя руководителя территориального органа;

служебная форма одежды.

Каждая из указанных форм подразделяется на летнюю, зимнюю и демисезонную.

II. Описание форменной одежды государственных служащих Ростехнадзора

2. Для форменной одежды государственных гражданских служащих Ростехнадзора устанавливается темно-синий цвет.

3. Форменная одежда для мужчин – государственных служащих Ростехнадзора:

3.1. Пальто зимнее двубортное (рис. 1) с отложным меховым воротником и лацканами, с тремя форменными пуговицами (рис. 33) на каждой полочке. Полочки с боковыми поперечными прорезными карманами. Спинка со швом посредине, заканчивающимся шлицей, по талии пришивается хлястик, состоящий из трех частей, средняя часть хлястика прикрепляется к боковым частям четырьмя малыми форменными пуговицами (по две с каждого конца). Рукава втачные с обшлагами. На левом рукаве – нарукавный знак принадлежности к Ростехнадзору (рис. 27). На пальто носятся нашивные наплечные знаки.

3.2. Плащ прямого силуэта (рис. 2) изготавливается из плащевой ткани темно-синего цвета, на утепленной подкладке. На левом рукаве – нарукавный знак принадлежности к Ростехнадзору. Пояс с пластмассовой пряжкой. С плащом носятся съемные погоны.

3.3. Костюм мужской (пиджак, брюки) для государственных служащих высшей и главной групп должностей (рис. 3) изготавливается из шерстяной или полушерстяной ткани темно-синего цвета, пиджак летний (рис. 4) - из облегченной ткани белого цвета.

Пиджак полуприлегающего силуэта, двубортный, со смещенной бортовой застежкой, имеет шесть форменных пуговиц золотистого цвета, расположенных в два ряда, воротник и лацканы отложные, по краю воротника кант синего цвета, на воротнике шитье золотистого цвета специального рисунка (рис. 30). Рукава с обшлагом шириной 8 см, по верху обшлага – кант синего цвета. На левом рукаве – нарукавный знак принадлежности к Ростехнадзору. Полочки с боковыми горизонтально расположенными прорезными карманами с клапанами. На пиджаке носятся нашивные наплечные знаки.

Брюки прямые, с кантом и лампасами синего цвета в боковых швах.

3.4. Костюм мужской (пиджак, брюки) для государственных служащих ведущей, старшей и младшей групп должностей (рис. 5) изготавливается из шерстяной или полушерстяной ткани темно-синего цвета.

Пиджак полуприлегающего силуэта, однобортный, с застежкой на четыре форменные пуговицы золотистого цвета, воротник и лацканы отложные. На концах воротника – эмблема Ростехнадзора (рис. 31). Рукава втачные двушовные. На левом рукаве – нарукавный знак принадлежности к Ростехнадзору. Карманы боковые – горизонтально расположенные, прорезные с клапаном. На пиджаке носятся нашивные наплечные знаки.

Брюки прямые, с кантом синего цвета в боковых швах.

3.5. Куртка повседневная полушерстяная (рис. 6) изготавливается из ткани темно-синего цвета, однобортная, с застежкой на семь форменных пуговиц, с отложным воротником. На полочках карманы с клапанами. Спинка с кокеткой. Рукава одношовные с притачными манжетами с разрезами. Клапана карманов, манжеты и пояс застегиваются на форменные пуговицы. На левом рукаве – нарукавный знак принадлежности к Ростехнадзору. Куртка носится с брюками навыпуск. Брюки прямые, по боковому шву – кант синего цвета.

С курткой носятся наплечные знаки установленного образца.

3.6. Рубашки верхние. Из ткани белого (рис.7) или серо-голубого цвета (рис. 8), с отложным воротником, с отрезной стойкой, нагрудными накладными карманами с клапанами, с поясом. Пояс с разрезами, застегивающимися на две пуговицы по бокам. Перед с разрезом до низа. Спинка с кокеткой. Рукава с разрезами и пришивными манжетами или прямые короткие с манжетами. Перед рубашки, клапаны, пояс, манжеты застегиваются на пуговицы. На плечах – шлевки для ношения наплечных знаков.

3.7. Шапка-ушанка общепринятого покроя из натурального каракуля черного цвета для высшей и главной групп должностей и из овчины или искусственного меха черного цвета для ведущей, старшей и младшей групп

должностей. Спереди посредине окола шапки-ушанки прикрепляется общегражданская кокарда (рис. 28).

3.8. Фуражка для государственных служащих высшей и главной групп должностей выполняется из той же ткани, что и форменный костюм. Околыш суконный или бархатный черного цвета. По краю донышка кант зеленого, а по верхнему краю околыша - синего цвета. Спереди на околыше фуражки общегражданская кокарда, а по ее боковым сторонам золотистое шитье специального рисунка (рис. 29). Козырек обтянут сверху лакированной кожей, а снизу замшей или шерстяной тканью черного цвета. Над козырьком к околышу пристегивается на две форменные пуговицы плетеный шнур золотистого цвета. Летом на фуражке допускается ношение чехла белого цвета.

3.9. Фуражка для государственных служащих ведущей, старшей и младшей групп должностей выполняется из той же ткани, что и форменный костюм. Состоит из овального донышка и четырех стенок, суконного околыша черного цвета, козырька. По краю донышка кант зеленого, а по верхнему краю околыша - синего цвета. Спереди на околыше фуражки общегражданская кокарда. Козырек черный лакированный. Над козырьком к околышу пристегивается на две форменные пуговицы плетеный шнур золотистого цвета.

3.10. Галстук черного цвета состоит из основной части в виде вытянутой трапеции, заканчивающейся острым углом, и постоянного узла с застежкой для крепления галстука под воротник рубашки.

3.11. Обувь. Полуботинки хромовые, черного цвета, состоят из союзки, берец и низа (подошва и каблук). На боковых сторонах берец резинка черного цвета или шнурки. Внутри полуботинок подкладка из кожи.

Ботинки хромовые черного цвета состоят из союзок, берец, задинок, язычков и низа (подошв и каблуков).

В передней части берец блочки для шнурков. По верхнему краю берец - мягкий бортик. Носки жесткие. Внутри ботинок - подкладка из ткани, а в пяточной части - из кожи.

Полусапоги зимние хромовые, черного цвета, состоят из переда, берец и низа (подошва и каблук).

С внутренней стороны берец застежка-молния. Носки жесткие. Внутри полусапог подкладка из искусственного меха.

4. Форменная одежда для женщин – государственных служащих Ростехнадзора:

4.1. Пальто зимнее женское (рис. 9) по покрою аналогично мужскому, но с застежкой на левую сторону.

4.2. Плащ женский (рис. 10) по покрою аналогичен мужскому, но с застежкой на левую сторону.

4.3. Костюм женский (жакет, юбка или брюки) для государственных служащих высшей и главной групп должностей (рис. 11) изготавливается из шерстяной или полушерстяной ткани темно-синего цвета, жакет летний - из облегченной ткани белого цвета (рис. 12).

Жакет полуприлегающего силуэта, двубортный, со смещенной бортовой застежкой, имеет шесть форменных пуговиц золотистого цвета, расположенных в два ряда, воротник и лацканы отложные, по краю воротника кант синего цвета,

на воротнике шитье золотистого цвета специального рисунка. Рукава с обшлагом шириной 8 см, по верху обшлага – кант синего цвета. На левом рукаве – нарукавный знак принадлежности к Ростехнадзору. Полочки с боковыми горизонтально расположенными прорезными карманами с клапанами. На жакете носятся нашивные наплечные знаки.

Юбка прямая. Вместо юбки разрешается ношение брюк.

4.4. Костюм женский (жакет, юбка или брюки) для государственных служащих ведущей, старшей и младшей групп должностей (рис. 13) изготавливается из шерстяной или полушерстяной ткани темно-синего цвета.

Жакет полуприлегающего силуэта, однобортный, с застежкой на четыре форменные пуговицы золотистого цвета, воротник и лацканы отложные. На концах воротника – эмблема Ростехнадзора. Рукава втачные двушовные. На левом рукаве – нарукавный знак принадлежности к Ростехнадзору. Карманы боковые – горизонтально расположенные, прорезные с клапаном. На жакете носятся нашивные наплечные знаки.

Юбка прямая. Вместо юбки разрешается ношение брюк.

4.5. Куртка повседневная полушерстяная женская (рис. 14) изготавливается из ткани темно-синего цвета, однобортная, с застежкой на «молнию», с отложным воротником, с эластичной тесьмой в области боковых швов на поясе, с подкладкой до низа. Полочки с кокетками и вертикальными рельефами и двумя боковыми карманами в листочку, расположенными с наклоном. Спинка с кокеткой. Рукава одношовные с притачными манжетами с разрезами. На левом рукаве – нарукавный знак принадлежности к Ростехнадзору. Манжеты застегиваются на форменные пуговицы.

С курткой носятся наплечные знаки установленного образца.

4.6. Рубашки (блузки) верхние. Из ткани белого (рис. 15) или серо-голубого цвета (рис. 16), с отложным воротником, с отрезной стойкой, нагрудными накладными карманами с клапанами, с поясом. Пояс с разрезами, застегивающимися на две пуговицы по бокам. Перед с разрезом до низа. Спинка с кокеткой. Рукава с разрезами и пришивными манжетами или прямые короткие с манжетами. Перед рубашки, клапаны, пояс, манжеты застегиваются на пуговицы. На плечах – шлевки для ношения наплечных знаков.

4.7. Шапка-кубанка из натурального каракуля черного цвета. Спереди посредине окола кубанки прикрепляется общегражданская кокарда.

4.8. Галстук-бант черного цвета состоит из банта в виде наложенных друг на друга полосок, расходящихся вниз под углом 45 градусов, и застежки для пристегивания галстука-банта под воротником.

4.9. Обувь. Сапоги зимние женские. Сапоги зимние хромовые, черного цвета, состоят из переда, голенища и низа (подошва и каблук не выше 10 см). Внутри сапог - подкладка из искусственного меха. В передней части берец имеются полукольца для шнурков. С внутренней стороны голенищ застежка-молния. Носки жесткие.

Туфли хромовые женские. Туфли черного цвета состоят из хромового верха и низа (подошв и каблуков не выше 10 см). Внутри туфель - подкладка из кожи или ткани. Носки жесткие.

5. Общие предметы форменной одежды для мужчин и женщин - государственных служащих Ростехнадзора:

5.1. Куртка утепленная (рис. 17). Из смесовой ткани темно-синего цвета, с центральной бортовой застежкой «на молнии» закрытой ветрозащитным клапаном, застегивающимся на кнопки, с пятью шлевками на линии талии для ремня. Куртка с притачной утепленной подкладкой с термофиксированным утеплителем, со съемным утеплителем из искусственного меха в форме жилета, меховым съемным воротником из искусственного меха и утепленным капюшоном.

Полочки с кокетками, боковыми объемными карманами с клапанами, застегивающимися на две кнопки. На полочках нагрудные накладные объемные карманы с клапаном, застегивающимся на две кнопки. Спинка со швом посредине с кокеткой, в горловину которой втачана планка для крепления утепленного капюшона.

Съемный утеплитель пристегивается к куртке по бортам, горловине, проймам на петли и пуговицы. Съемный меховой воротник с отрезной обтачкой, настроченным хлястиком, застегивающимся на пуговицу; пристегивающийся к стойке и нижнему воротнику на петли и пуговицы.

Рукава одношовные, с трикотажными ластиками. На внешней стороне левого рукава нашивается нарукавный знак принадлежности к Ростехнадзору.

На куртке носятся съемные наплечные знаки.

5.2. Джемпер полушерстяной (рис. 18). Джемпер полушерстяной (с длинными рукавами), с высоким вырезом, из полушерстяной пряжи темно-синего цвета. На джемпере носятся наплечные знаки-муфты (рис. 26).

5.3. Пилотка темно-синего цвета армейского образца, но с перехлестывающимся на левую сторону кантом синего цвета по бортику. На пилотке спереди прикрепляется общегражданская кокарда.

5.4. Ремень поясной, шириной 50 мм, из натуральной кожи, черного цвета, с пятистенной двухшпеньковой латунной пряжкой. На ремне имеются отверстия для шпеньков пряжки и передвижная шлевка.

5.5. Кашне трикотажное: белого цвета - к представительской (выходной) форме, черного цвета - к служебной форме.

5.6. Перчатки полушерстяные, пятипалые, вязанные, черного цвета, с напульсниками.

5.7. Перчатки кожаные, пятипалые, из перчаточной кожи черного цвета с утеплителем. Манжетная часть стягивается эластичной тесьмой или застегивается перчаточной кнопкой.

III. Знаки различия государственных служащих Ростехнадзора

6. В качестве знаков различия по классным чинам для государственных служащих Ростехнадзора устанавливаются наплечные знаки.

Наплечные знаки представляют собой четырехугольник с параллельными боковыми сторонами и закругленным верхним краем. Размеры наплечных знаков: длина 14-16 см (для женщин – 12-14 см), ширина 3,5 см.

7. Наплечные знаки руководителя Ростехнадзора, а также действительных государственных советников Российской Федерации изготавливаются из галуна особого плетения, наплечные знаки государственных советников Российской Федерации, советников государственной гражданской службы Российской Федерации, референтов государственной гражданской службы Российской Федерации и секретарей государственной гражданской службы Российской Федерации с гладким полем. Цвет поля наплечных знаков устанавливается темно-синий на основные предметы форменной одежды; белого цвета на пиджаки (жакеты) и рубашки (блузки) белого цвета, серо-голубого цвета – на рубашки (блузки) серо-голубого цвета.

На поле наплечных знаков располагаются:

у руководителя Ростехнадзора - 4 вышитые звезды золотистого цвета диаметром 22 мм с пятиугольной вставкой зеленого цвета в середине звезды и сиянием между лучей зеленого цвета (рис. 19) при наличии классного чина государственной гражданской службы Российской Федерации действительный государственный советник Российской Федерации 1 класса;

у действительных государственных советников Российской Федерации 1, 2 и 3 класса – 1-3 вышитые звезды золотистого цвета диаметром 22 мм с пятиугольной вставкой зеленого цвета в середине звезды и сиянием между лучей зеленого цвета (рис. 20);

у государственных советников Российской Федерации 1, 2 и 3 класса - три поперечные полоски золотистого цвета шириной 5 - 7 мм и 1-3 металлические звезды диаметром 20 мм золотистого цвета с сиянием золотистого цвета между лучами (рис. 21). В центре звезды располагается звезда меньшего размера, залитая эмалью зеленого цвета (рис. 32). Нижняя полоска расположена на расстоянии 10 мм от нижнего края наплечного знака, расстояние между полосками 3 мм;

у советников государственной гражданской службы Российской Федерации - две поперечные полоски золотистого цвета шириной 5 - 7 мм и 1-3 металлические звезды диаметром 20 мм золотистого цвета с сиянием золотистого цвета между лучами (рис. 22). В центре звезды располагается звезда меньшего размера, залитая эмалью зеленого цвета. Нижняя полоска расположена на расстоянии 10 мм от нижнего края наплечного знака, расстояние между полосками 3 мм;

у референтов государственной гражданской службы Российской Федерации 1, 2 и 3 класса - одна поперечная полоска золотистого цвета шириной 5 - 7 мм и 1-3 металлические звезды диаметром 20 мм золотистого цвета с сиянием золотистого цвета между лучами (рис. 23). В центре звезды располагается звезда меньшего размера, залитая эмалью зеленого цвета. Полоска расположена на расстоянии 10 мм от нижнего края наплечного знака;

у секретарей государственной гражданской службы Российской Федерации 1, 2 и 3 класса - 1-3 металлические звезды диаметром 13 мм золотистого цвета с сиянием золотистого цвета между лучами (рис. 24). В центре звезды располагается звезда меньшего размера, залитая эмалью зеленого цвета.

Для государственных служащих, которым классный чин еще не присвоен, устанавливается ношение наплечного знака без знаков различия (рис. 25).

Звезды на наплечных знаках располагаются вдоль продольной оси наплечного знака. Все наплечные знаки имеют окантовку синего цвета по всем

сторонам, кроме нижней. В верхней части наплечного знака – форменная пуговица диаметром 14 мм. На съемных наплечных знаках на расстоянии 10 мм от пуговицы крепится ведомственная эмблема.

Наплечные знаки изготовляются двух видов: нашивные – для пальто, костюмов мужских и женских; и съемные – на остальные предметы форменной одежды.

8. Для отличия государственных служащих Ростехнадзора при исполнении служебных обязанностей на форменную одежду устанавливается ношение нарукавного знака принадлежности к Ростехнадзору (рис. 27) в виде контурного щита синего цвета на поле цвета ткани предмета форменной одежды с изображенной на нем эмблемой Ростехнадзора в виде изображения золотого двуглавого орла с расправленными и поднятыми вверх крыльями, увенчанного двумя золотыми императорскими коронами и над ними третьей такой же короной, с исходящими из нее золотыми лентами. На груди орла - щит, который орел поддерживает снизу лапами. В щите на зеленом поле золотой «столп Закона», пересеченный накрест двумя положенными наискось серебряными цикломорами (овальными орбитами), на которых расположены малые синие шарики (на цикломоре, положенной слева сверху направо вниз, - два шарика, на другой - один). Щит наложен на скрещенные серебряные молоток и разводной («французский») ключ.

Над эмблемой надпись желтыми буквами «Ростехнадзор».

Нарукавный знак нашивают на внешней стороне левого рукава на расстоянии 80 мм от верхней точки рукава до знака.

9. Общегражданская кокарда представляет собой выпуклую серебристую розетку круглой формы с гофрированной поверхностью и зубчатыми краями, с двумя концентрическими кругами среднего – синего цвета и внутреннего – красного цвета (рис. 28).

10. Высота эмблемы Ростехнадзора для размещения на концах воротника пиджака (жакета) по вертикальной осевой линии – 20 мм (рис. 31).

11. Пуговицы металлические золотистого цвета с изображением эмблемы Ростехнадзора. Пуговицы устанавливаются двух размеров: 22 и 14 мм (рис. 33).

ФОРМЕННАЯ ОДЕЖДА ДЛЯ МУЖЧИН

Рис. 1 Пальто зимнее мужское с нашивными наплечными знаками, шапка-ушанка из натурального каракуля с общегражданской кокардой

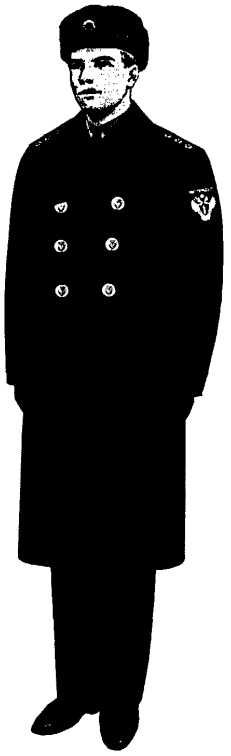

государственные служащие высшей и главной групп должностей

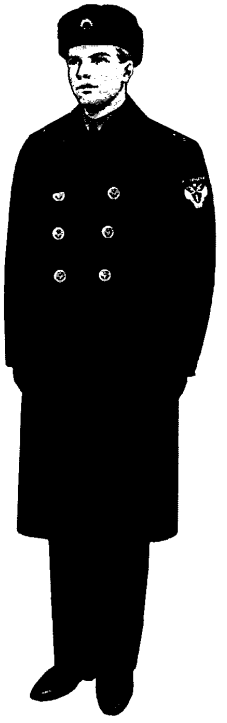

государственные служащие ведущей, старшей и младшей групп должностей

Рис. 2 Плащ мужской с нашивными наплечными знаками, фуражка с общегражданской кокардой

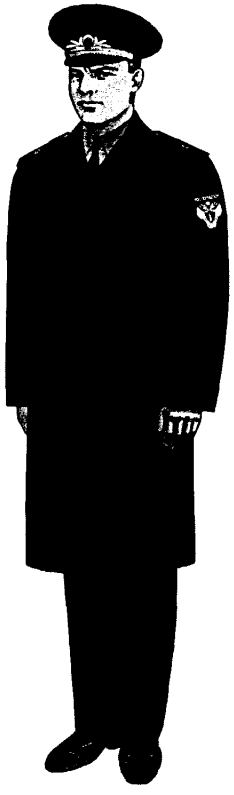

государственные служащие высшей и главной групп должностей

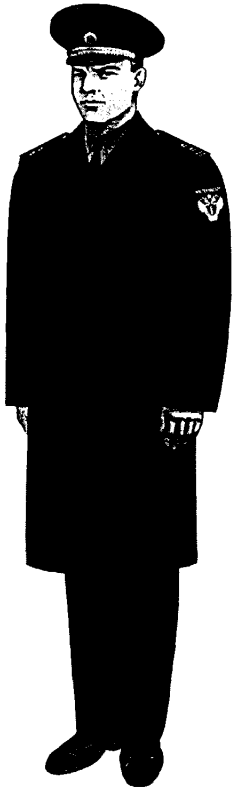

государственные служащие ведущей, старшей и младшей групп должностей

Рис. 3. Костюм мужской (пиджак, брюки) с нашивными наплечными знаками государственных служащих высшей и главной групп должностей, фуражка с общегражданской кокардой

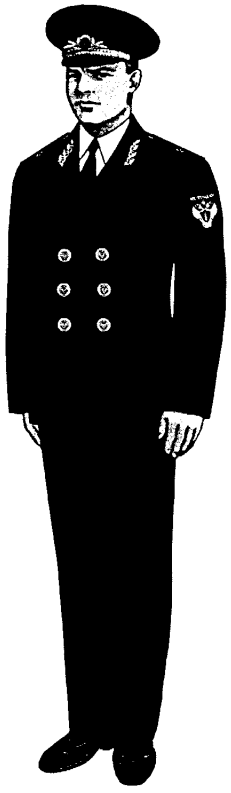

представительская (выходная) форма

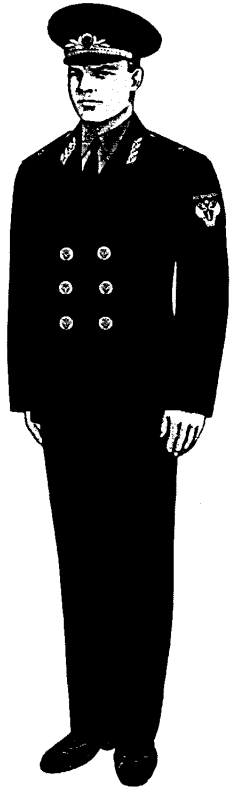

служебная форма

Рис. 4. Костюм летний мужской (пиджак, брюки) с нашивными наплечными знаками государственных служащих высшей группы должностей, фуражка с общегражданской кокардой

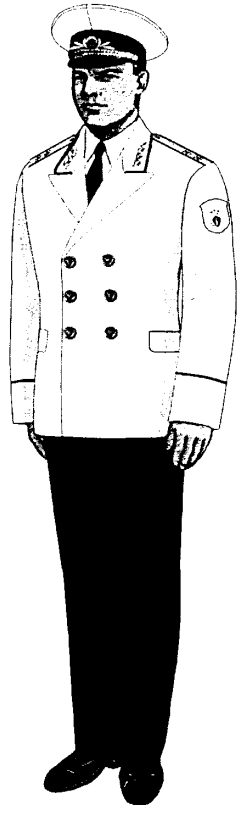

Рис. 5. Костюм мужской (пиджак, брюки) с нашивными наплечными знаками государственных служащих ведущей, старшей и младшей групп должностей, фуражка с общегражданской кокардой

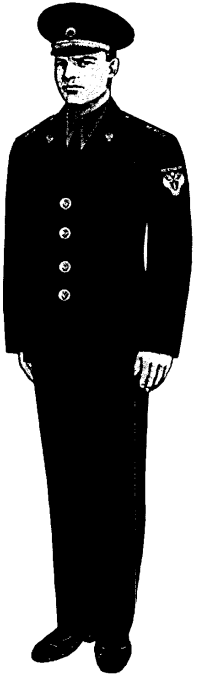

Рис. 6. Куртка повседневная полушерстяная с нашивными наплечными знаками, фуражка или пилотка с общегражданской кокардой

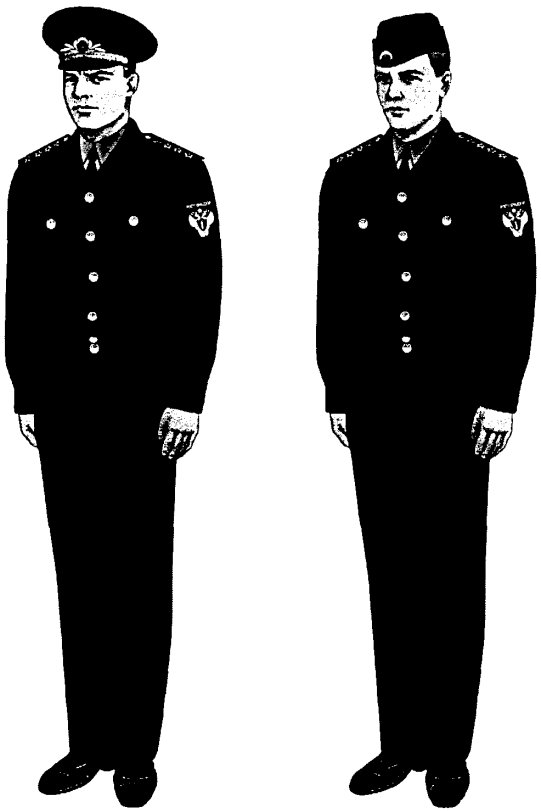

государственные служащие высшей и главной групп должностей

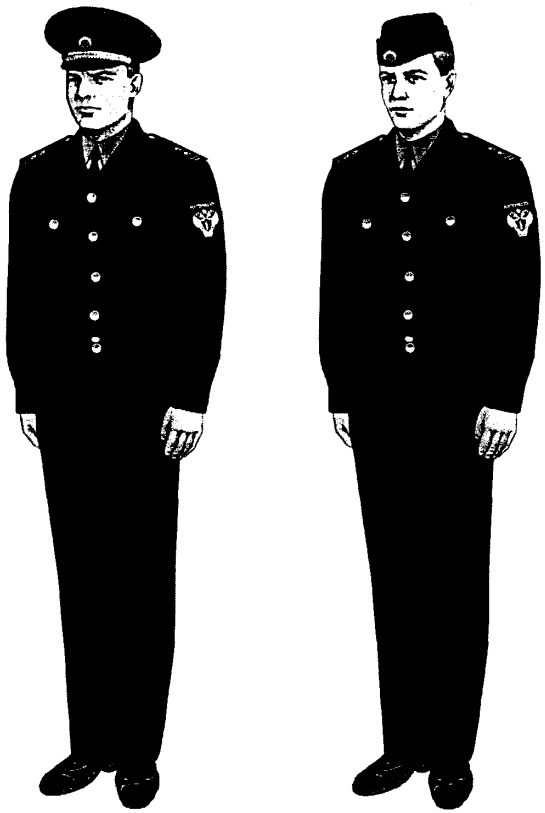

государственные служащие ведущей, старшей и младшей групп должностей

Рис. 7. Рубашка верхняя из ткани белого цвета со съемными наплечными знаками с длинными или короткими рукавами, фуражка или пилотка с общегражданской кокардой

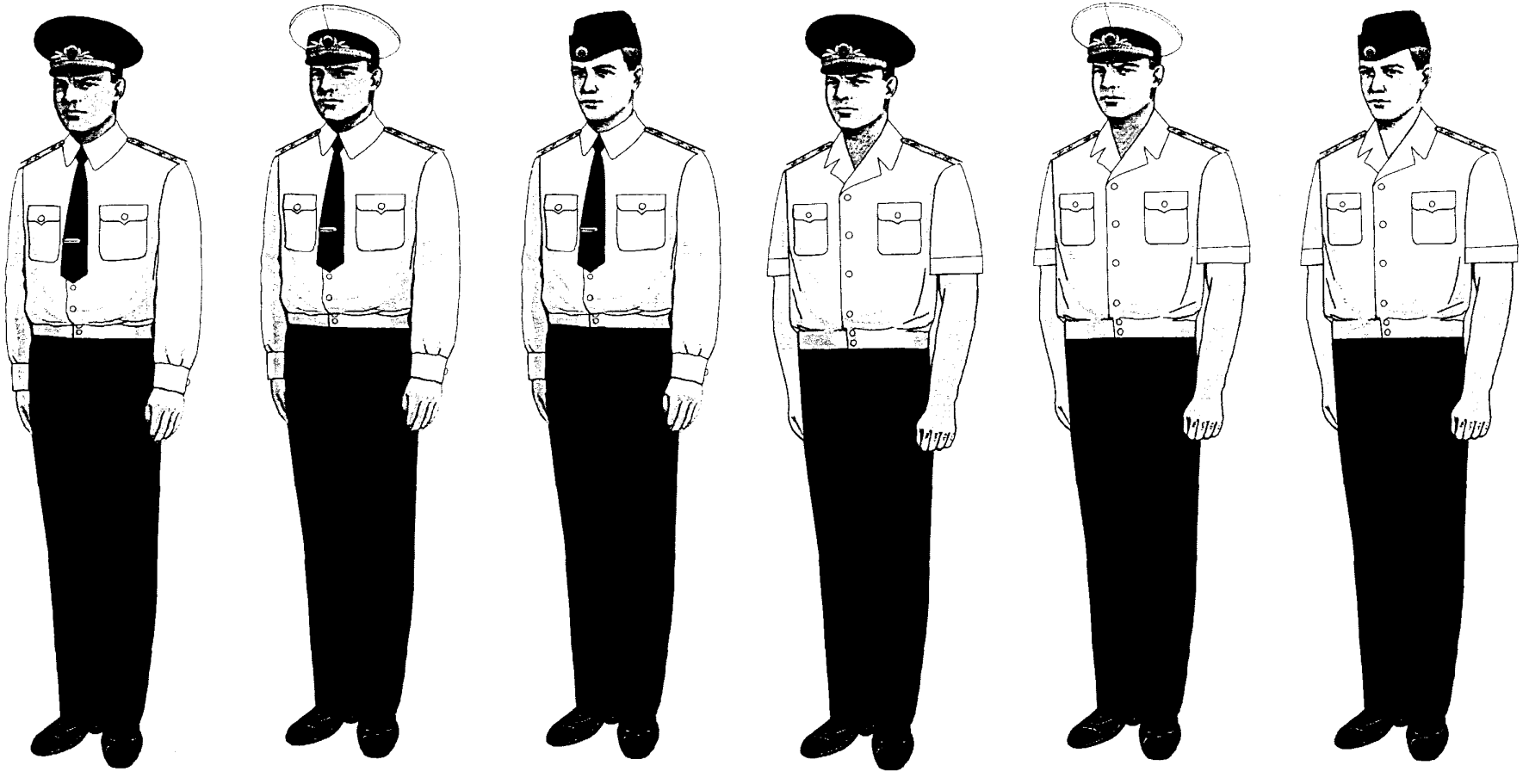

государственные служащие высшей и главной групп должностей

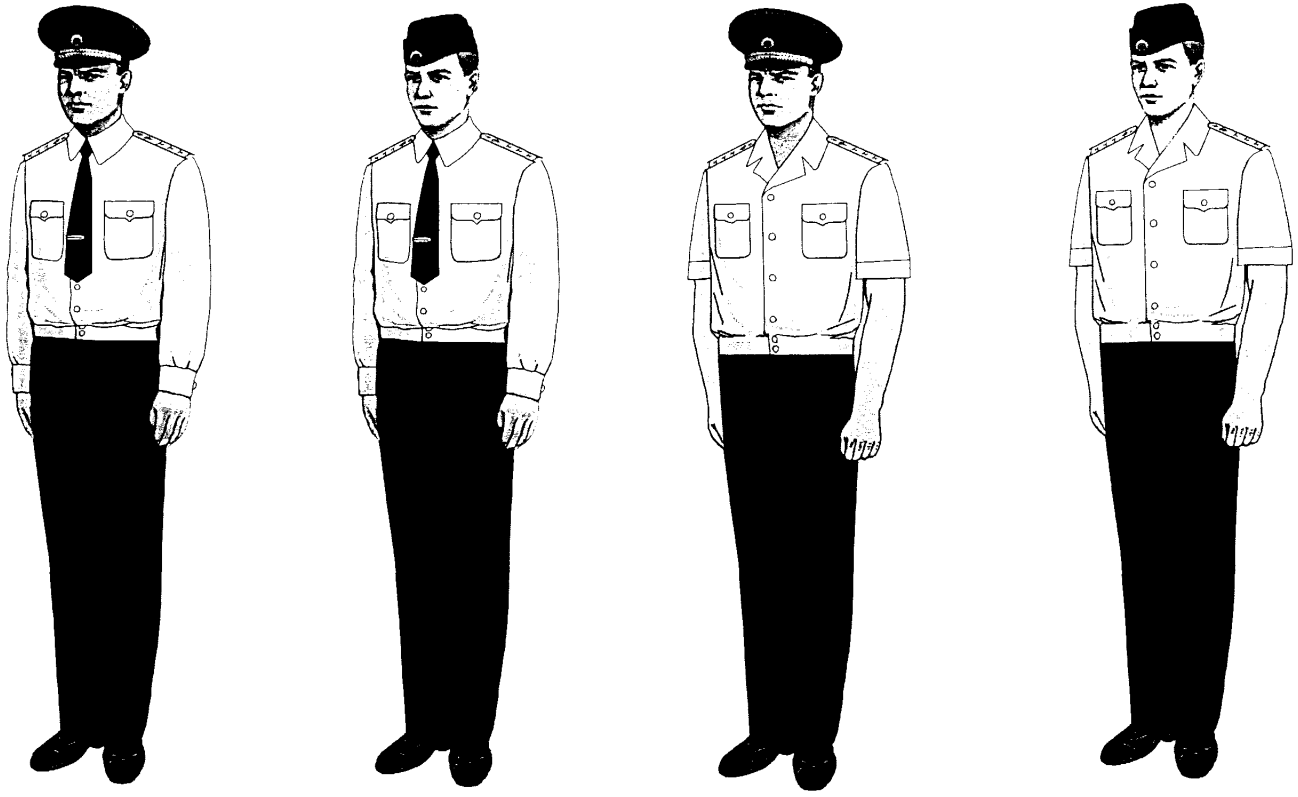

государственные служащие ведущей, старшей и младшей
групп должностей

Рис. 8. Рубашка верхняя из ткани сего-голубого цвета со съемными наплечными знаками с длинными или короткими рукавами, фуражка или пилотка с общегражданской кокардой

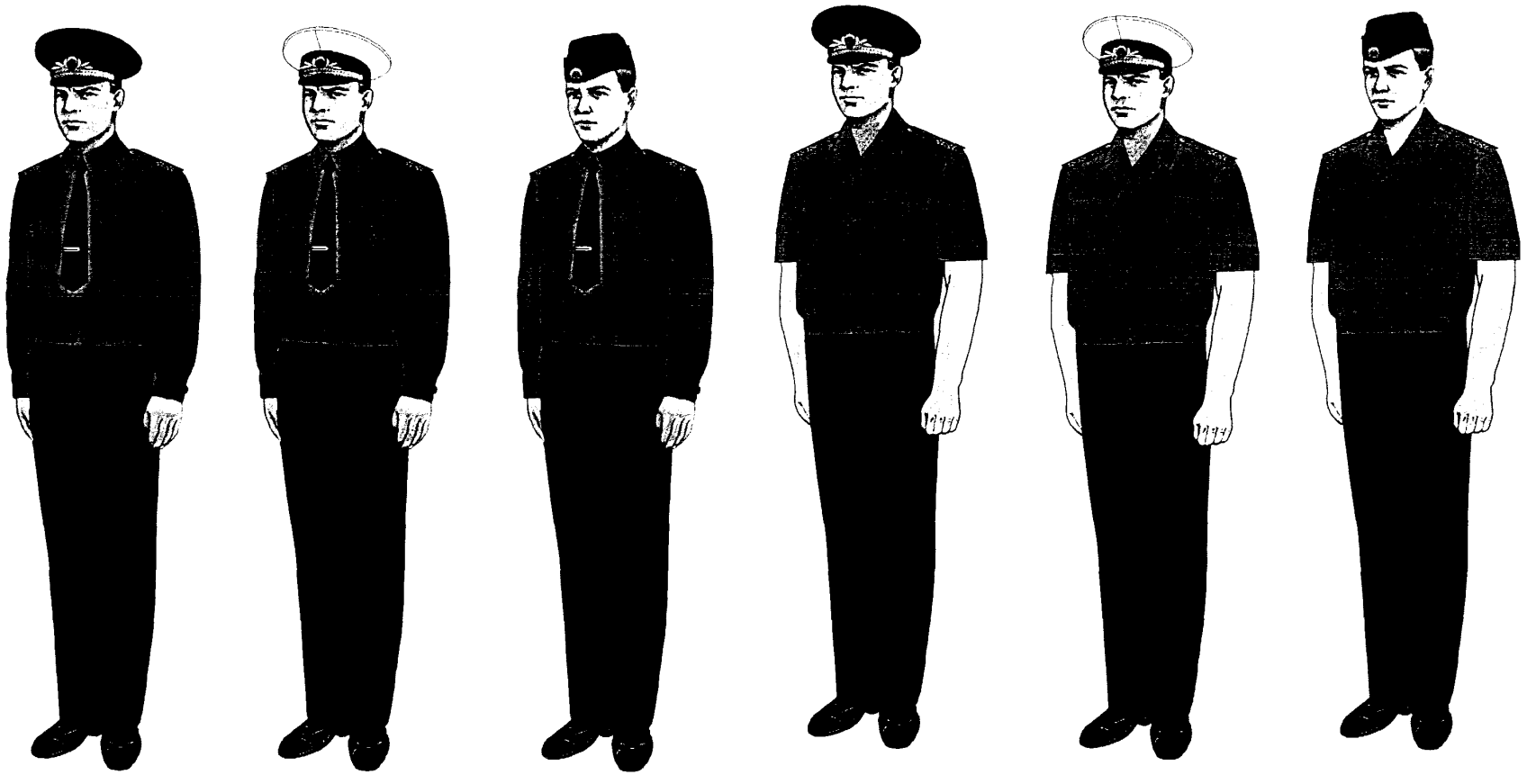

государственные служащие высшей и главной групп должностей

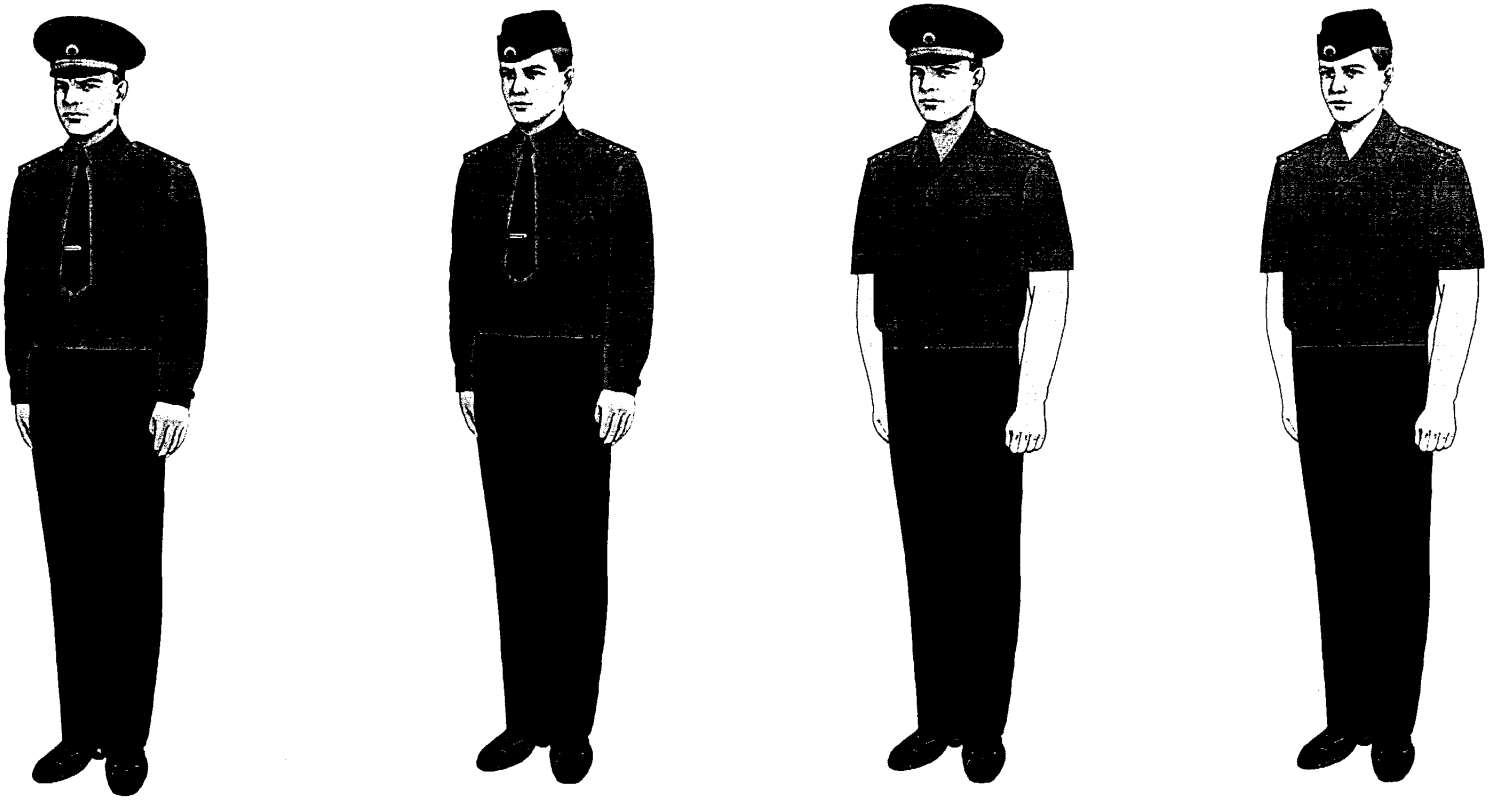

государственные служащие ведущей, старшей и младшей
групп должностей

ФОРМЕННАЯ ОДЕЖДА ДЛЯ ЖЕНЩИН

Рис. 9 Пальто зимнее женское с нашивными наплечными знаками (с юбкой или брюками), шапка-кубанка из натурального каракуля с общегражданской кокардой



Рис. 10. Плащ женский с нашивными наплечными знаками с юбкой или брюками, пилотка с общегражданской кокардой

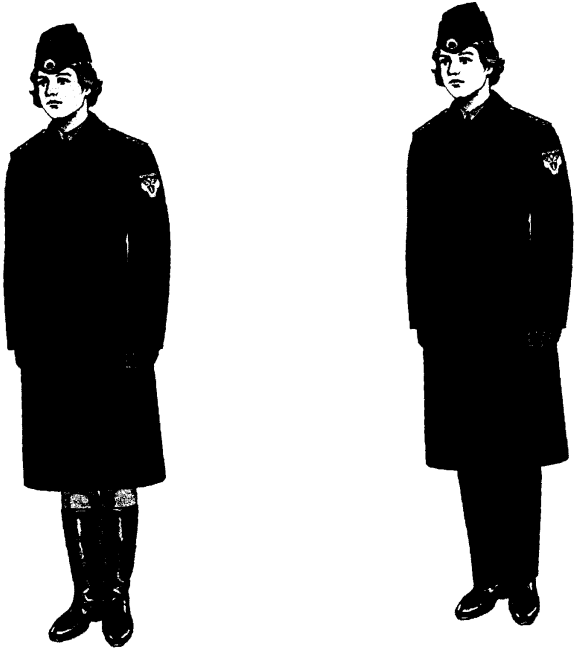

Рис. 11. Костюм женский (жакет, юбка или брюки) с нашивными наплечными знаками государственных служащих высшей и главной групп должностей, пилотка с общегражданской кокардой

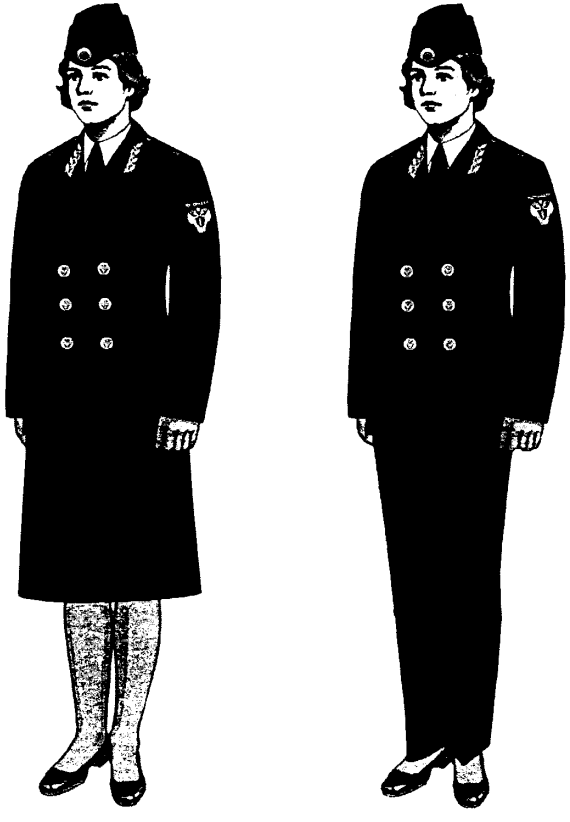

представительская (выходная) форма

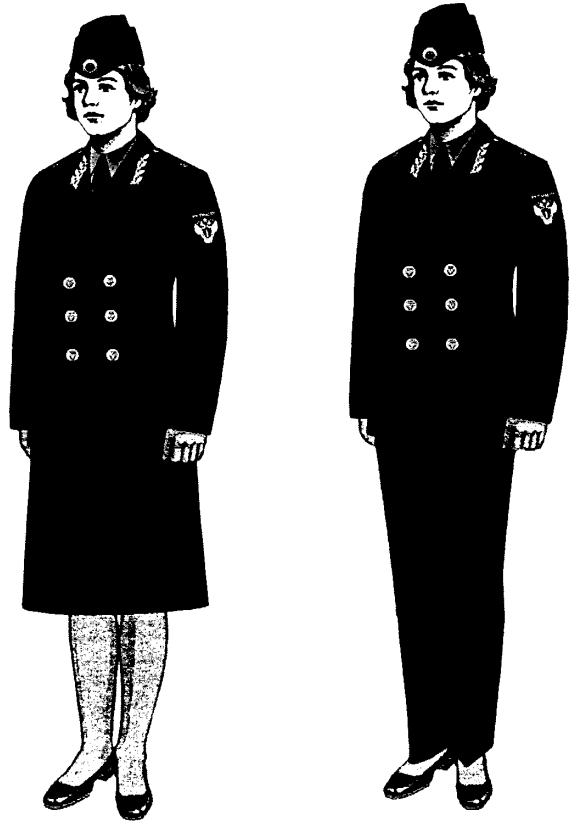

служебная форма

Рис. 12. Костюм летний женский (жакет, юбка или брюки) с нашивными наплечными знаками государственных служащих высшей группы должностей, пилотка с общегражданской кокардой

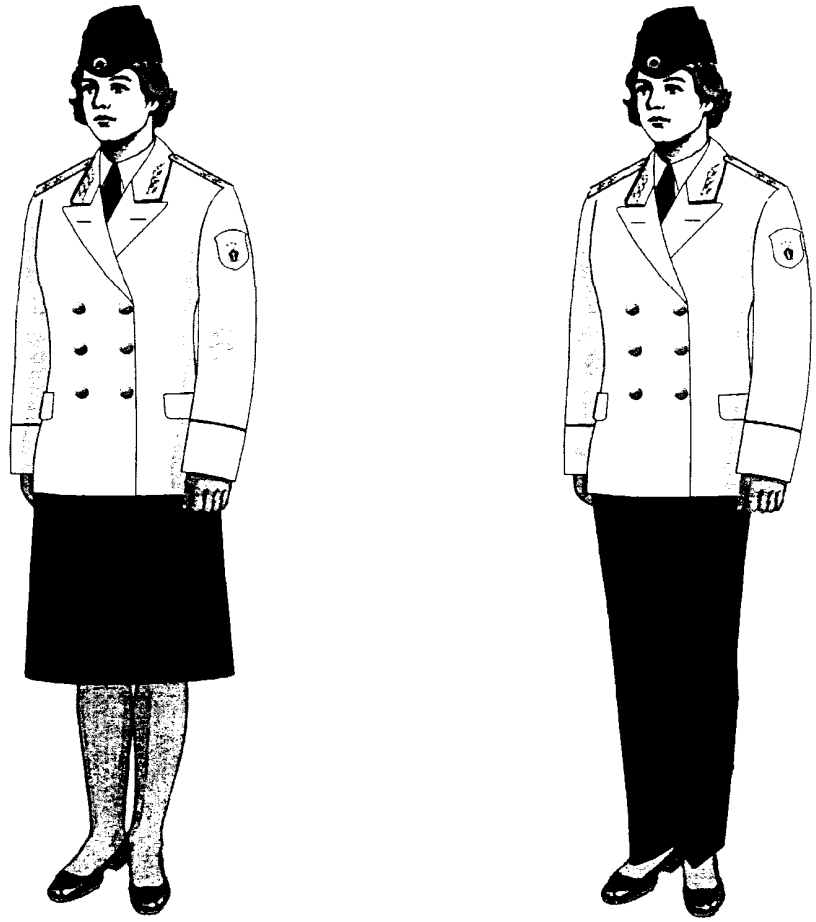

Рис. 13. Костюм женский (жакет, юбка или брюки) с нашивными наплечными знаками государственных служащих ведущей, старшей и младшей групп должностей, пилотка с общегражданской кокардой

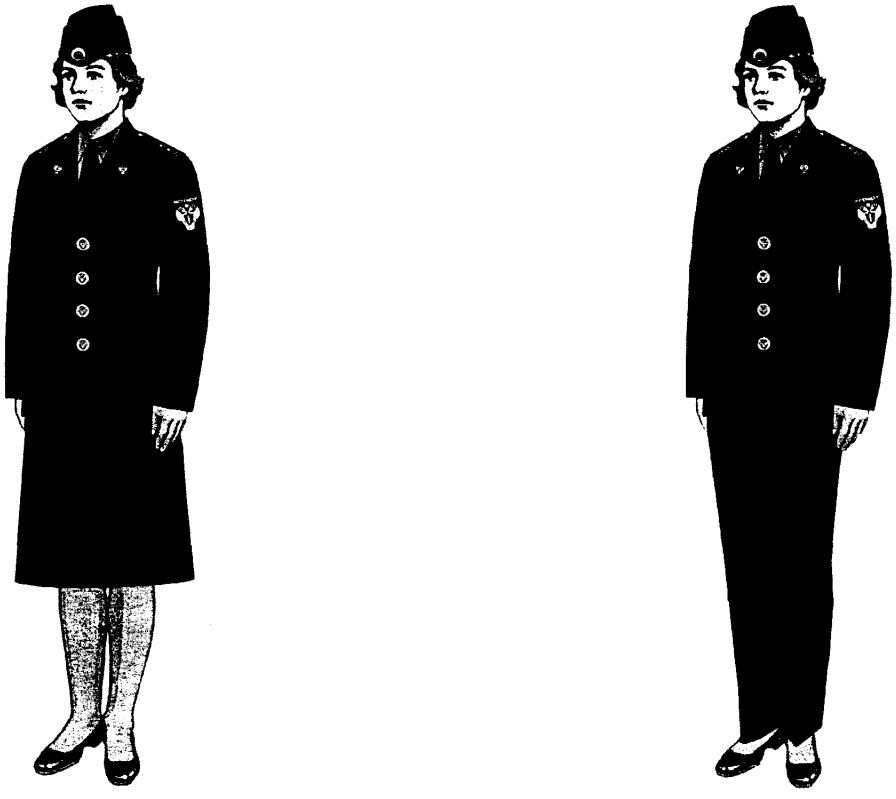

Рис. 14. Куртка повседневная полушерстяная с нашивными наплечными знаками с юбкой или брюками, пилотка с общегражданской кокардой

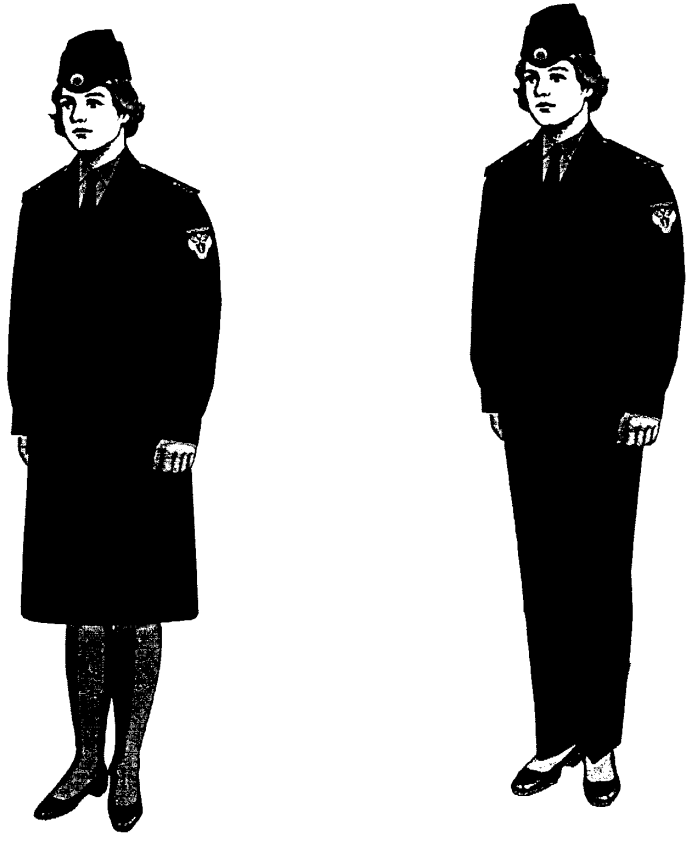

Рис. 15. Рубашка (блузка) верхняя из ткани белого цвета со съемными наплечными знаками с длинными или короткими рукавами (с юбкой или брюками), пилотка с общегражданской кокардой



Рис. 16. Рубашка (блузка) верхняя из ткани сего-голубого цвета со съемными наплечными знаками с длинными или короткими рукавами (с юбкой или брюками), пилотка с общегражданской кокардой



ОБЩИЕ ПРЕДМЕТЫ ФОРМЕННОЙ ОДЕЖДЫ ДЛЯ МУЖЧИН И ЖЕНЩИН

Рис. 17. Куртка утепленная со съемными наплечными знаками, шапка-ушанка (шапка-кубанка) из натурального каракуля с общегражданской кокардой

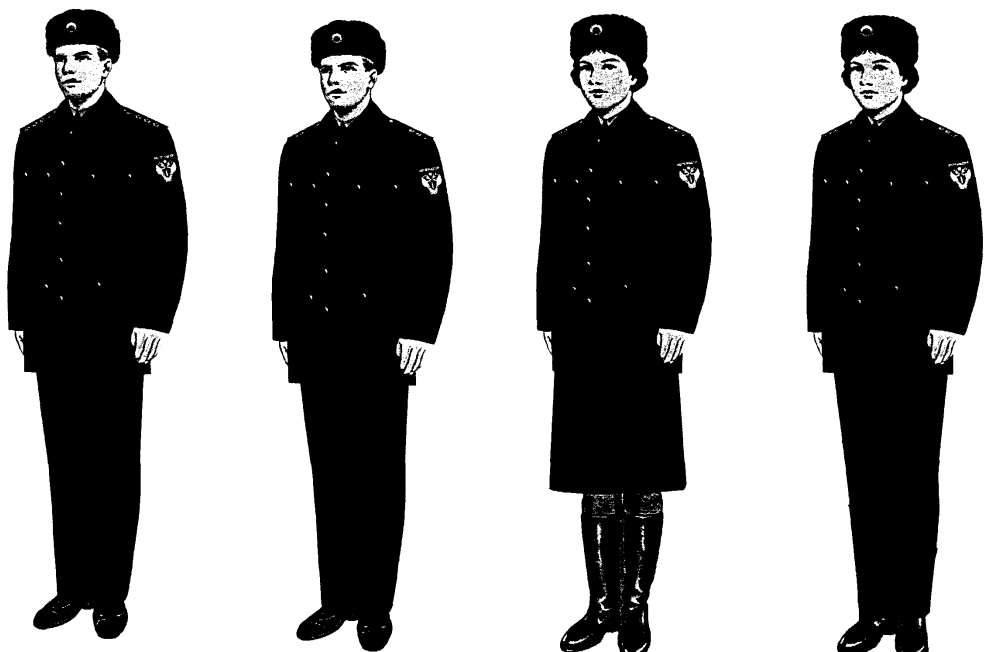

Рис. 18. Джемпер полушерстяной с наплечными знаками-муфтами, фуражка или пилотка с общегражданской кокардой

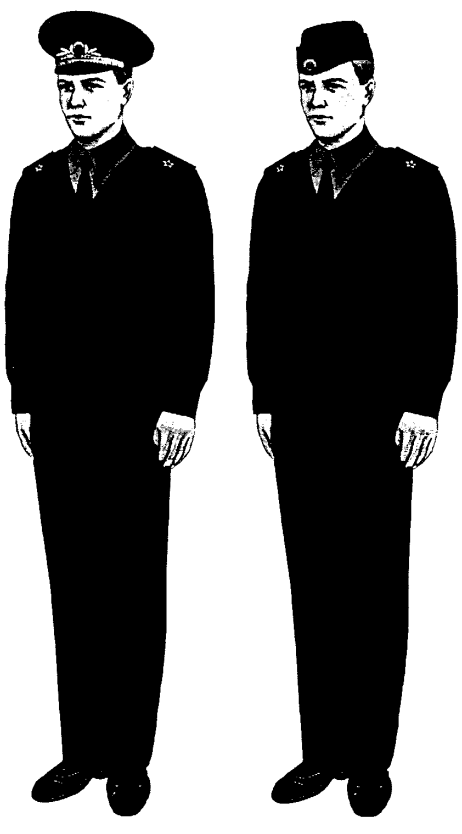

государственные служащие высшей и главной групп должностей

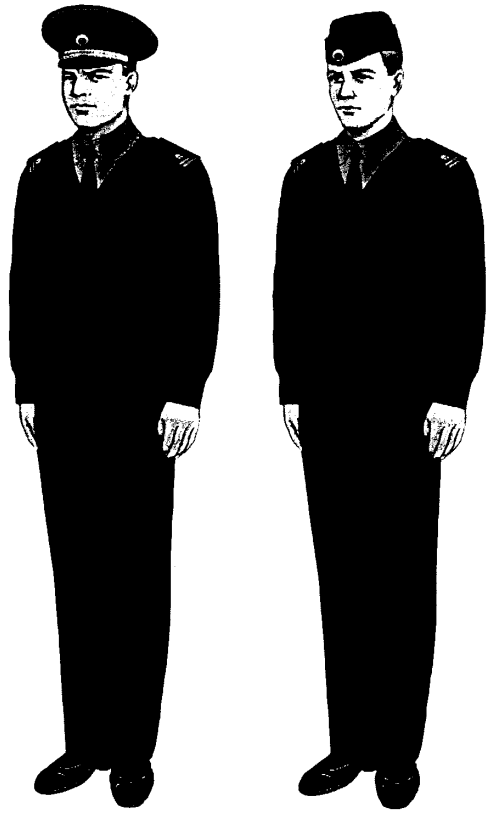

государственные служащие ведущей, старшей и младшей групп должностей

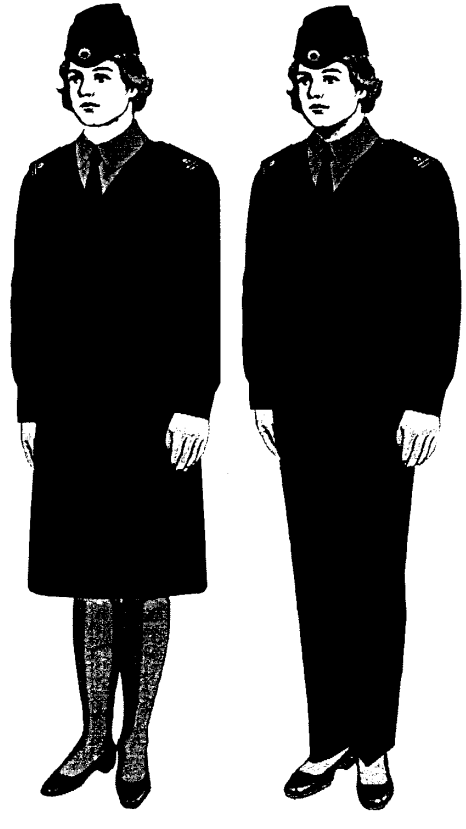

Рис. 19. Наплечные знаки руководителя Ростехнадзора

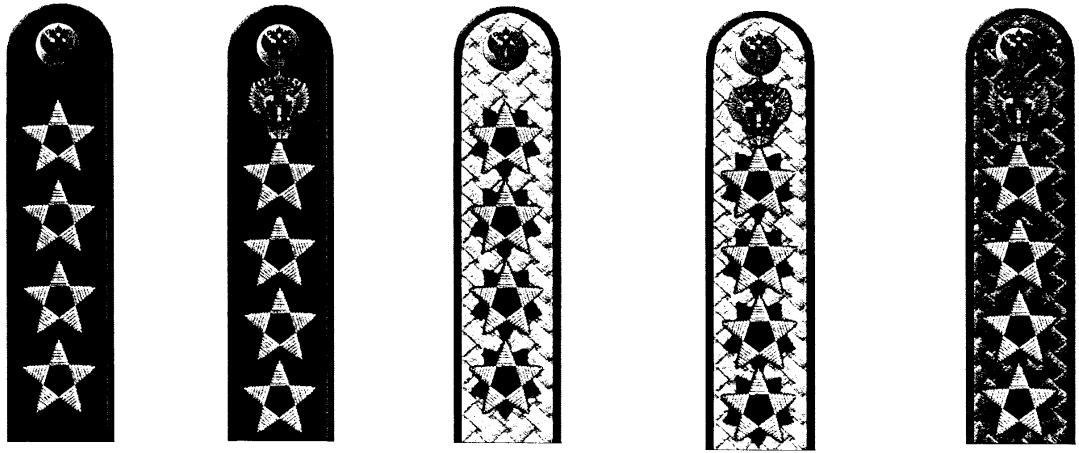

нашивные | съемные | к пиджаку из ткани белого цвета | к рубашке из ткани белого цвета | к рубашке из ткани серо-голубого цвета

Рис. 20. Наплечные знаки действительных государственных советников Российской Федерации 1,2 и 3 класса

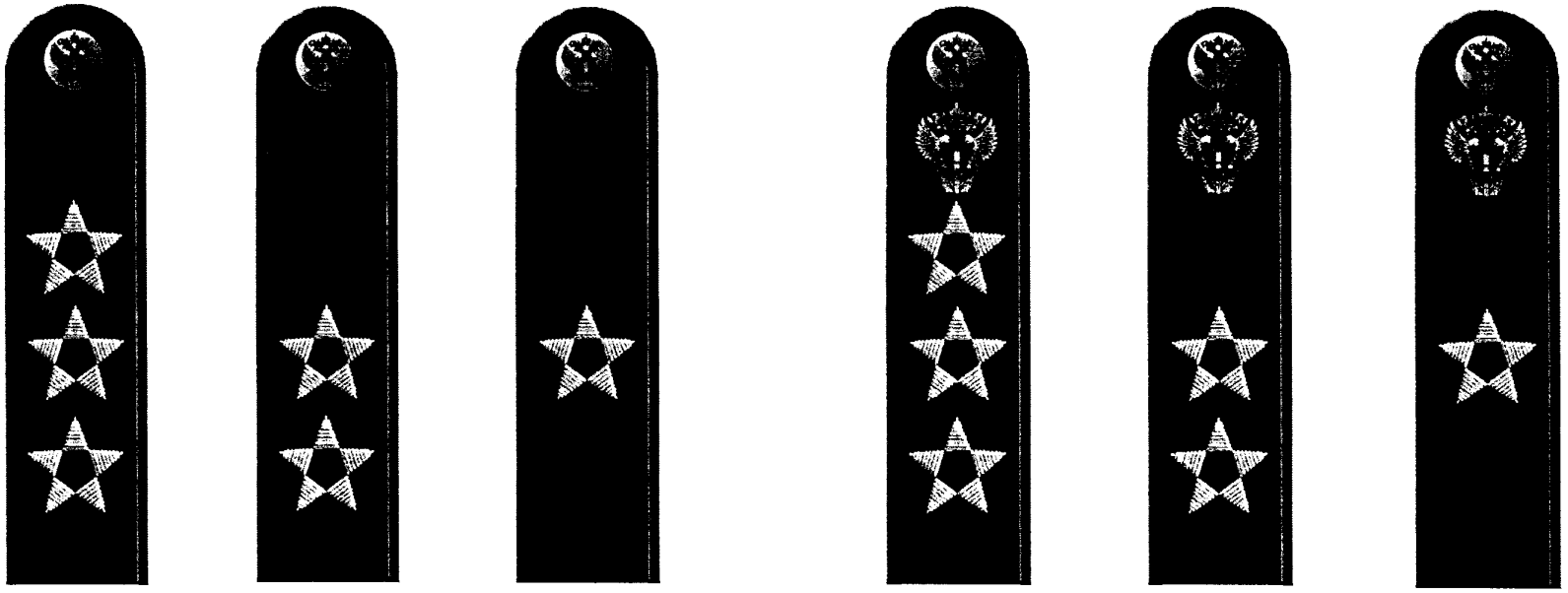

нашивные

съемные

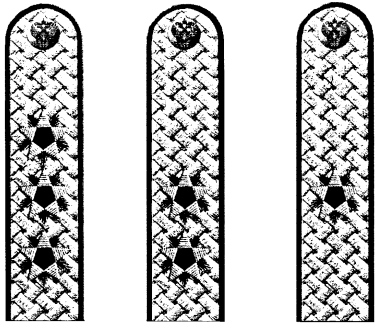

к пиджакам (жакетам) из ткани белого цвета

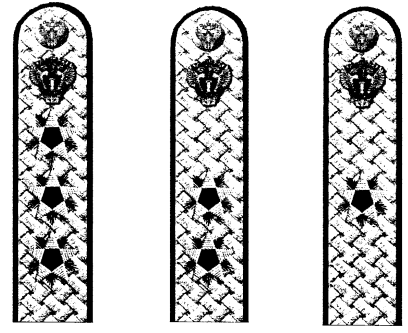

к рубашкам (блузкам) из ткани белого цвета

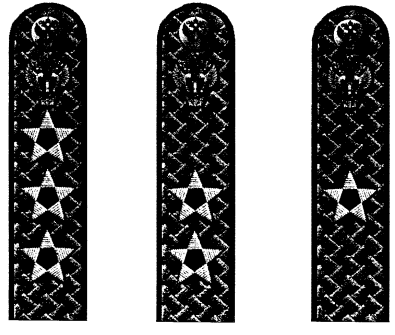

к рубашкам (блузкам) из ткани серо-голубого цвета

Рис. 21. Наплечные знаки государственных советников Российской Федерации 1,2 и 3 класса

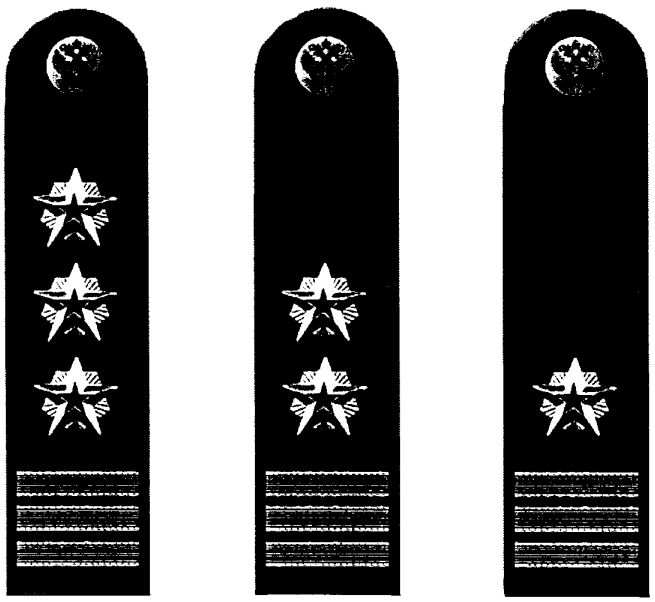

нашивные

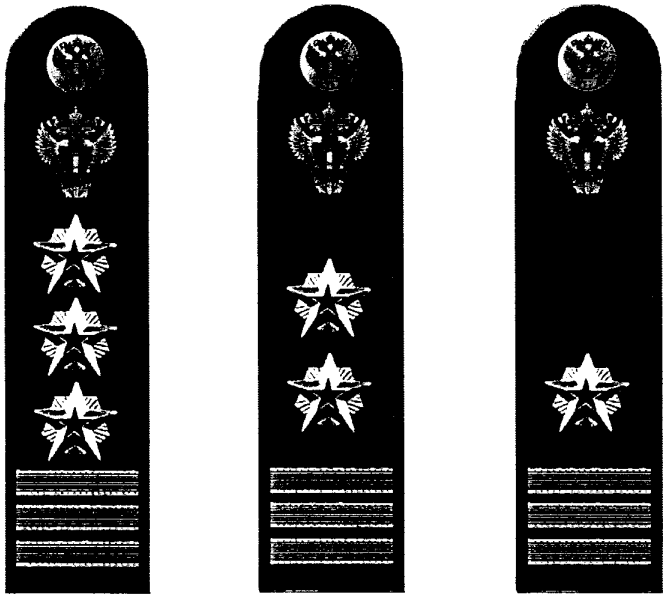

съемные

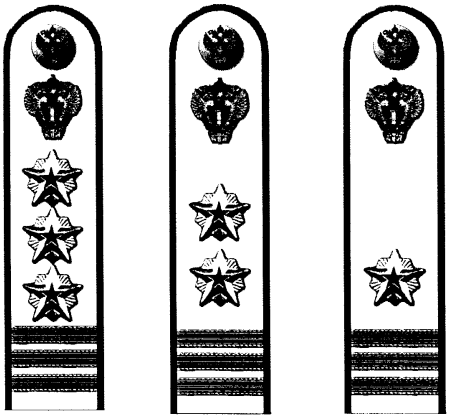

к рубашкам (блузкам) из ткани белого цвета

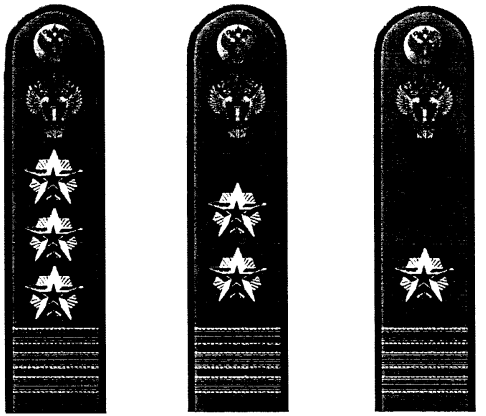

к рубашкам (блузкам) из ткани серо-голубого цвета

Рис. 22. Наплечные знаки советников государственной гражданской службы Российской Федерации 1,2 и 3 класса

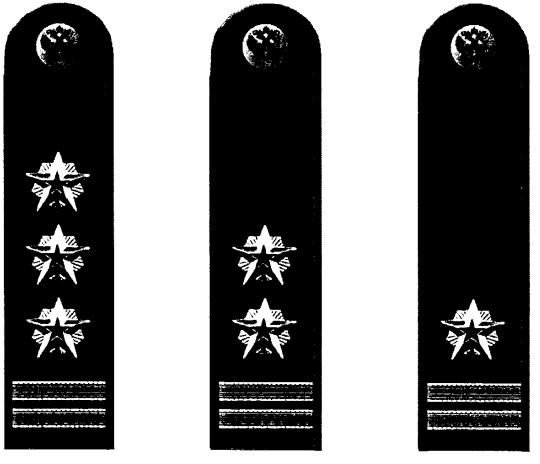

нашивные

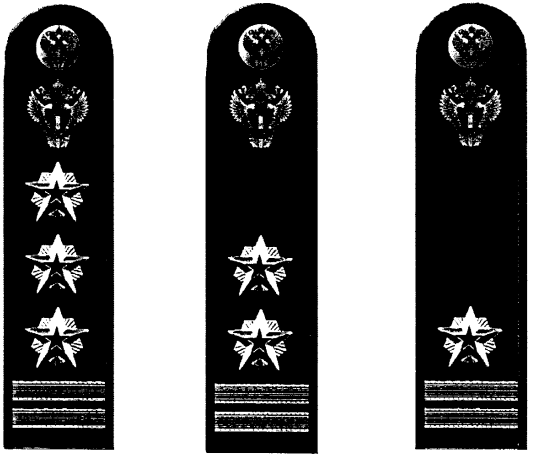

съемные

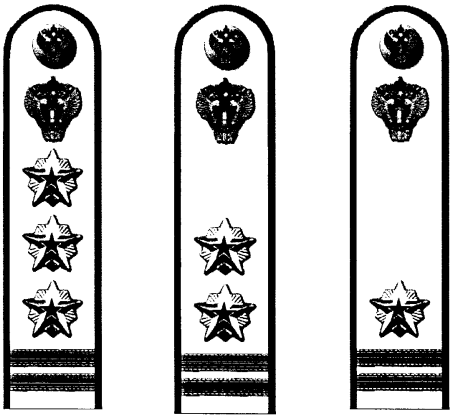

к рубашкам (блузкам) из ткани белого цвета

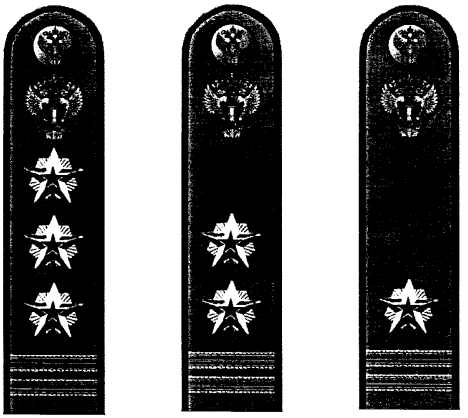

к рубашкам (блузкам) из ткани серо-голубого цвета

Рис. 23. Наплечные знаки референтов государственной гражданской службы Российской Федерации 1,2 и 3 класса

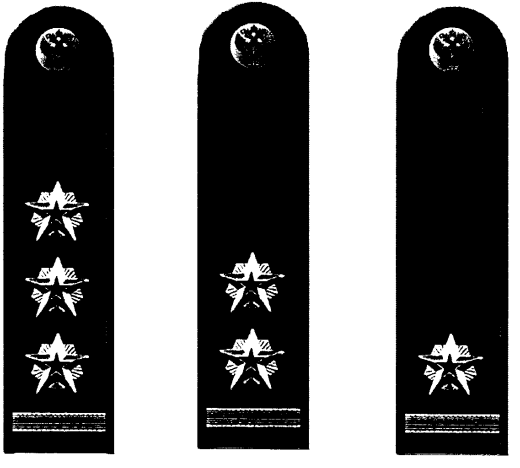

нашивные

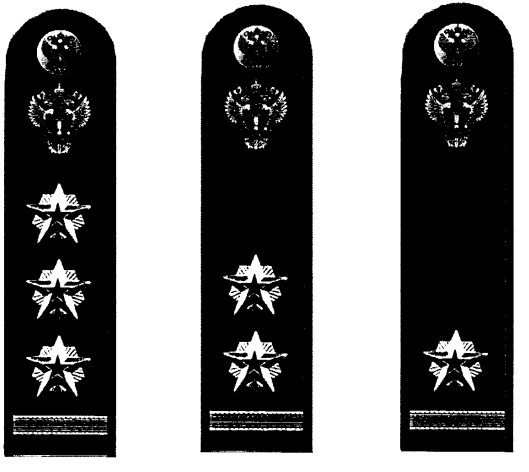

съемные

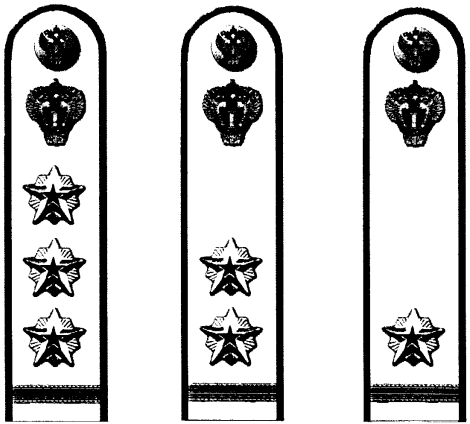

к рубашкам (блузкам) из ткани белого цвета

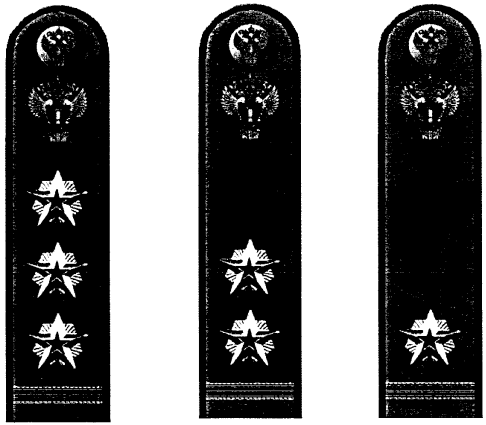

к рубашкам (блузкам) из ткани серо-голубого цвета

Рис. 24. Наплечные знаки секретарей государственной гражданской службы Российской Федерации 1,2 и 3 класса

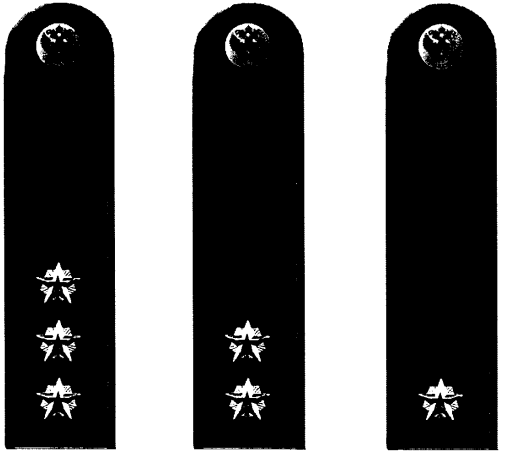

нашивные

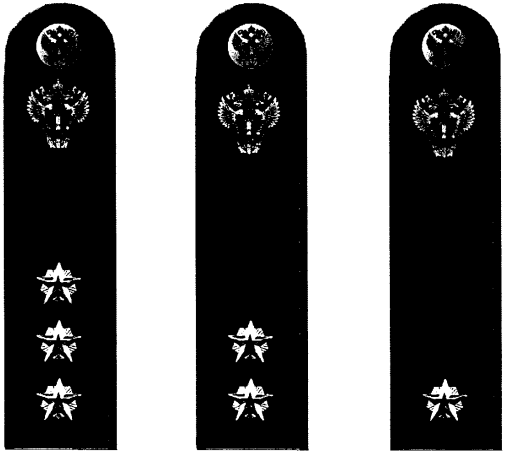

съемные

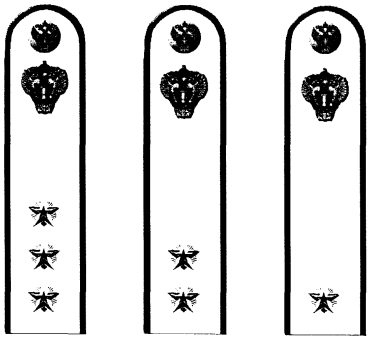

к рубашкам (блузкам) из ткани белого цвета

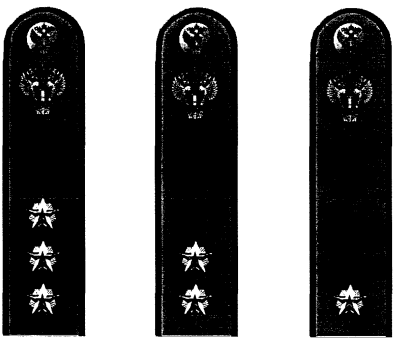

к рубашкам (блузкам) из ткани серо-голубого цвета

Рис. 25. Наплечные знаки государственных служащих, не имеющих классного чина

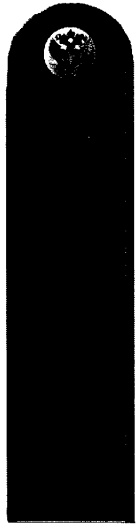

нашивные

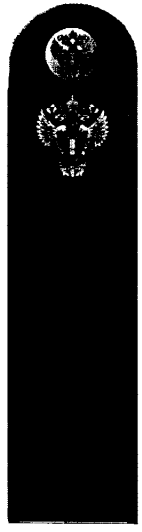

съемные

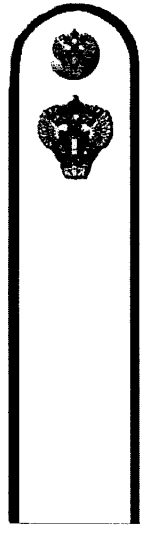

к рубашкам (блузкам)
из ткани белого цвета

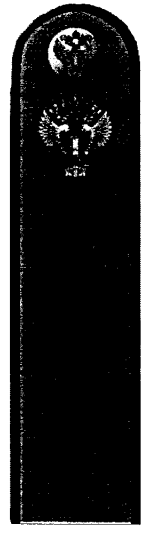

к рубашкам (блузкам)
из ткани серо-голубого цвета

Рис. 26. Наплечные знаки-муфты на джемпер

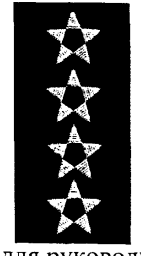

для руководителя

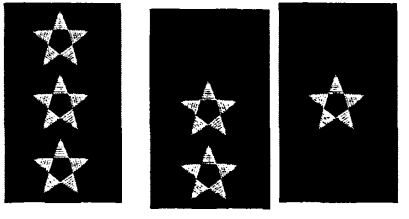

для действительных государственных советников Российской Федерации 1, 2 и 3 классов

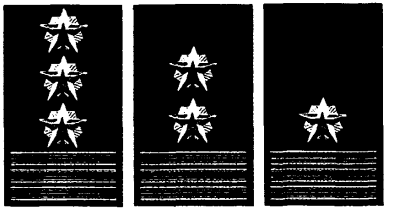

для государственных советников Российской Федерации 1, 2 и 3 классов

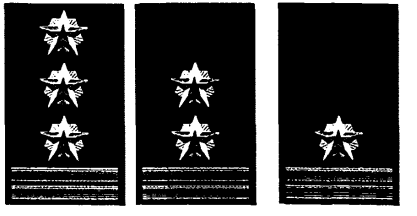

для советников государственной государственной службы Российской Федерации 1, 2 и 3 классов

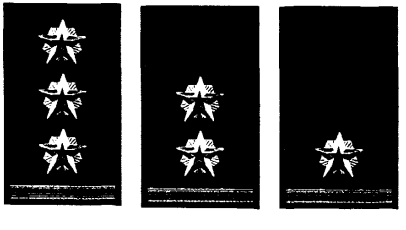

для референтов государственной гражданской службы Российской Федерации 1, 2 и 3 классов

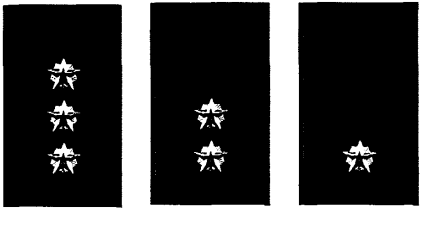

для секретарей государственной гражданской службы Российской Федерации 1, 2 и 3 классов

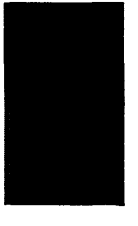

для государственных служащих, не имеющих классного чина

Рис. 27. Нарукавные знаки принадлежности к Ростехнадзору





к представительским пиджакам из ткани белого цвета высшей и главной групп должностей

Рис. 28. Кокарда к головным уборам



Рис. 29. Кокарда и шитье на околыше фуражек государственных служащих высшей и главной групп должностей



Рис. 30. Шитье на воротниках государственных служащих высшей и главной групп должностей

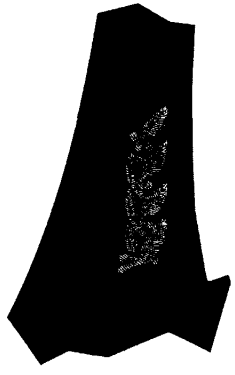

Рис. 31. Размещение эмблемы на концах воротника пиджака (жакета) государственных служащих ведущей, старшей и младшей групп должностей

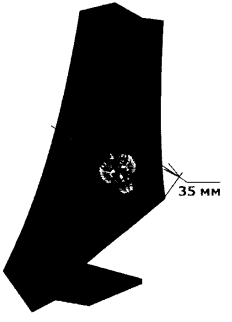

Рис. 32. Звезды на наплечных знаках государственных служащих ведущей, старшей и младшей групп должностей



Рис. 33. Форменные пуговицы



Приложение № 2
к приказу Федеральной службы по
экологическому, технологическому и
атомному надзору

от «19» ноября 2012 г. № 663

ПОРЯДОК
ношения форменной одежды федеральными государственными гражданскими служащими центрального аппарата и территориальных органов Федеральной службы по экологическому, технологическому и атомному надзору

1. Настоящий Порядок ношения форменной одежды федеральными государственными гражданскими служащими центрального аппарата и территориальных органов Федеральной службы по экологическому, технологическому и атомному надзору (далее – Порядок) разработан в соответствии с Положением о Федеральной службе по экологическому, технологическому и атомному надзору, утвержденным постановлением Правительства Российской Федерации от 30 июля 2004 г. № 401.

2. Ношение форменной одежды предусмотрено для федеральных государственных гражданских служащих центрального аппарата и территориальных органов Федеральной службы по экологическому, технологическому и атомному надзору (далее – государственные служащие Ростехнадзора).

3. Настоящий Порядок обязателен для всех государственных служащих Ростехнадзора.

Все предметы форменной одежды должны соответствовать установленным образцам и описаниям (приложение № 1).

4. Форма одежды государственных служащих Ростехнадзора носится:

4.1. Представительская (выходная) форма одежды - при получении государственных наград, в дни праздников, на торжественных или юбилейных заседаниях, на официальных приемах.

Разрешается ношение представительской (выходной) формы одежды во время пребывания в отпуске, в выходные дни, а также в свободное от службы время в другие дни.

4.2. Служебная форма одежды - при исполнении служебных обязанностей и в свободное от службы время.

5. При представительской (выходной) форме одежды пиджак (жакет) носится с орденами, медалями или планками с лентами орденов, медалей, а также нагрудными знаками.

При служебной форме одежды на пиджаке (жакете) носятся планки с лентами орденов, медалей и нагрудные знаки.

6. Форма одежды мужчин - государственных служащих Ростехнадзора:

6.1. Представительская (выходная) форменная одежда:

летняя - фуражка (пилотка), пиджак темно-синего (для государственных служащих высшей группы должностей также и белого) цвета, брюки навыпуск темно-синего цвета, рубашка форменная белого цвета с галстуком черного цвета, полуботинки (ботинки) черного цвета;

зимняя и демисезонная - шапка меховая черного цвета, пальто темно-синего цвета, пиджак темно-синего цвета, брюки навыпуск темно-синего цвета, рубашка форменная белого цвета с галстуком черного цвета, ботинки черного цвета (полусапоги), кашне белого цвета, перчатки черного цвета.

6.2. Служебная форма одежды:

летняя - фуражка (пилотка), пиджак, брюки темно-синего цвета, рубашка форменная серо-голубого цвета (рубашка форменная белого цвета) с галстуком черного цвета, ботинки (полуботинки) черного цвета;

зимняя и демисезонная - шапка меховая черного цвета, пальто темно-синего цвета, пиджак темно-синего цвета, брюки навыпуск темно-синего цвета, рубашка форменная серо-голубого цвета с галстуком черного цвета, ботинки черного цвета (полусапоги), кашне черного цвета, перчатки черного цвета.

7. Форма одежды женщин - государственных служащих Ростехнадзора:

7.1. Представительская (выходная) форменная одежда:

летняя - пилотка, жакет темно-синего (для государственных служащих высшей группы должностей также и белого) цвета, брюки навыпуск (юбка) темно-синего цвета, рубашка (блузка) форменная белого цвета с галстуком черного цвета, туфли черного цвета;

зимняя и демисезонная - кубанка черного цвета, пальто темно-синего цвета, жакет темно-синего цвета, брюки навыпуск (юбка) темно-синего цвета, рубашка (блузка) форменная белого цвета с галстуком черного цвета, сапоги зимние черного цвета, кашне белого цвета, перчатки черного цвета.

7.2. Служебная форма одежды:

летняя - пилотка, жакет, брюки (юбка) темно-синего цвета, рубашка (блузка) форменная серо-голубого цвета (рубашка (блузка) форменная белого цвета) с галстуком черного цвета, ботинки (полуботинки, туфли) черного цвета.

зимняя и демисезонная - шапка меховая (кубанка) черного цвета, пальто темно-синего цвета, пиджак (жакет) темно-синего цвета, брюки навыпуск (юбка) темно-синего цвета, рубашка (блузка) форменная серо-голубого цвета с галстуком черного цвета, ботинки черного цвета (полусапоги, сапоги зимние), кашне черного цвета, перчатки черного цвета.

8. Разрешается носить:

рубашку форменную серо-голубого цвета с длинными рукавами, с галстуком, без пиджака (жакета) при летней форме одежды;

куртку шерстяную темно-синего цвета, с брюками (юбкой), рубашкой (блузкой) серо-голубого цвета и галстуком черного цвета;

при дневной температуре наружного воздуха +20 градусов С и выше рубашку форменную серо-голубого цвета с короткими рукавами (рубашку форменную белого цвета с короткими рукавами), с расстегнутой верхней пуговицей, без галстука;

при летней форме одежды в холодную погоду, а при зимней форме одежды в теплую погоду разрешается носить плащ темно-синего цвета с фуражкой (пилоткой).

при летней форме одежды в холодную погоду разрешается носить джемпер темно-синего цвета с брюками (юбкой) и фуражкой (пилоткой).

9. Запрещается:

ношение формы одежды, обуви и знаков различия неустановленных образцов;

ношение форменной одежды лицами, которым она не положена;

смешивание предметов форменной одежды летней и зимней, а также форменной и гражданской.

10. Право ношения форменной одежды утрачивается лицами при их увольнении из Федеральной службы по экологическому, технологическому и атомному надзору и ее территориальных органов, а также при переводе на должности, где ношение форменной одежды и знаков различия не предусмотрено.

gost.e-ecolog.ru