Государственная система санитарно-эпидемиологического нормирования Российской Федерации

4.1. МЕТОДЫ КОНТРОЛЯ. ХИМИЧЕСКИЕ ФАКТОРЫ

Измерения концентрации вредных веществ в воздухе рабочей зоны

Сборник методических указаний
МУК 4.1.803—4.1.878—99

Выпуск 35

Издание официальное

Минздрав России
Москва • 1999

gost.e-ecolog.ru

4.1. МЕТОДЫ КОНТРОЛЯ. ХИМИЧЕСКИЕ ФАКТОРЫ

Измерения концентрации вредных веществ в воздухе рабочей зоны

Сборник методических указаний
МУК 4.1.803—4.1.878—99

Выпуск 35

ББК 51.21
И 37

И 37 **Измерения** концентрации вредных веществ в воздухе рабочей зоны: Сборник методических указаний. Вып. 35—М.: Федеральный центр госсанэпиднадзора Минздрава России, 1999.—371 с.

Настоящий сборник содержит копии оригиналов методических указаний по измерению концентраций вредных веществ в воздухе рабочей зоны (МУК 4.1.803—4.1.878—99).

Методические указания подготовлены коллективом специалистов в рамках Проблемной Комиссии «Научные основы гигиены труда и профпатологии». Утверждены Первым заместителем Министра здравоохранения Российской Федерации, Председателем Комиссии по государственному санитарно-эпидемиологическому нормированию, Главным государственным санитарным врачом Российской Федерации Г.Г. Онищенко в декабре 1999 г.

Методические указания по измерению концентраций вредных веществ в воздухе рабочей зоны (сборник 35) разработаны с целью обеспечения контроля соответствия фактических концентраций вредных веществ их предельно допустимым концентрациям (ПДК) и ориентировочным безопасным уровням воздействия (ОБУВ) – санитарно-гигиеническим нормативам и являются обязательными при осуществлении санитарного контроля.

Включенные в данный сборник 76 методик контроля вредных веществ в воздухе рабочей зоны разработаны и подготовлены в соответствии с требованиями ГОСТ 12.1.005—88 ССБТ «Воздух рабочей зоны. Общие санитарно-гигиенические требования».

Методики выполнены с использованием современных методов исследования, метрологически аттестованы и дают возможность контролировать концентрации химических веществ на уровне и меньше их ПДК и ОБУВ в воздухе рабочей зоны установленных в ГН 2.2.5.686—98 «Предельно допустимые концентрации (ПДК) вредных веществ в воздухе рабочей зоны» и ГН 2.2.5.687—98 «Ориентировочные безопасные уровни воздействия (ОБУВ) вредных веществ в воздухе рабочей зоны».

ББК 51.21

© Минздрав России, 1999
© Федеральный центр госсанэпиднадзора Минздрава России, 1999

299

УТВЕРЖДАЮ

Главный государственный санитарный врач Российской Федерации

Г.Г.ОНИЩЕНКО

3 11 1993 г.

МУК 4.I. 865-99

Дата введения: с момента утверждения

4.I. МЕТОДЫ КОНТРОЛЯ. ХИМИЧЕСКИЕ ФАКТОРЫ

МЕТОДИЧЕСКИЕ УКАЗАНИЯ

по газохроматографическому измерению концентраций 2,2,4-триметил-6-этокси I,2- дигидрохинолина (сантохина) в воздухе рабочей зоны.

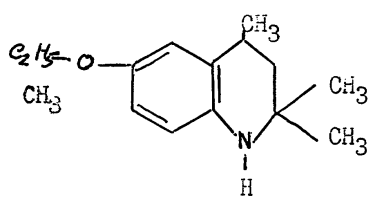

м.м. 217,3I

Сантохин - малоподвижная маслянистая жидкость от светло-желтого до красно-коричневого цвета, легко растворим в органических растворителях, растворим в животных и растительных маслах, нерастворим в воде. Температура кипения I30°С.

В воздухе находится в виде паров и аэрозоля.

Обладает слабыми кумулятивными свойствами, слабо раздражает слизистые оболочки глаз.

ПДК в воздухе 2 мг/м^3.

Характеристика метода.

Метод основан на использовании газожидкостной хроматографии с применением пламенно-ионизационного детектора.

Отбор проб проводится с концентрированием.

Нижний предел измерения сантохина в хроматографируемом объеме раствора 0,02 мкг.

Нижний предел измерения сантохина в воздухе 1,0 мг/м^3 (при отборе 10 л воздуха).

Диапазон измеряемых концентраций сантохина в воздухе от 1,0 до 20,0 мг/м^3.

Измерению не мешают пары ацетона.

Суммарная погрешность измерения не превышает $\pm$ 25 %.

Время выполнения измерения, включая отбор пробы, около 30 минут.

Приборы, аппаратура и посуда.

Хроматограф с пламенно-ионизационным детектором, ЛХМ-8МД-5А

Хроматографическая колонка из нержавеющей стали длиной 2 м, диаметром 3 мм.

Аспирационное устройство.

Поглотительные приборы с пористой пластинкой.

Колбы мерные, вместимостью 25, 50, и 100 мл, ГОСТ 1770-74.

Пипетки, вместимостью 1, 5, 10 мл, ГОСТ 20292-74.

Пробирки градуированные с пришлифованной пробкой, вместимостью 10 - 15 мл, ГОСТ 1770-74.

Микрошприц МШ-10М, ГОСТ 8043-75.

Линейка измерительная, ГОСТ 427-75.

Секундомер, ГОСТ 5072-79.

Вакуумная установка, ИР-1М, ТУ 25-11-917?6.)

Колбы грушевидные, вместимостью 25 мл, ГОСТ 1770-74.

Реактивы, растворы и материалы.

Сантохин ТУ 64-5-138-87.

Этанол, ГОСТ 8314-77.

Хлороформ, чда, ГОСТ 215-74.

Хроматон N-AW -ДМС$ (фракция 0,20-0,25 мм), содержащий 5 % $E-30, насадка хроматографической колонки.

Газообразные азот, ГОСТ 9293-74, водород ГОСТ 3022-80, воздух ГОСТ 11882-73, в баллонах с редукторами.

Стандартный раствор № I сантохина готовят в мерной колбе вместимостью 25 мл. Взвешивают колбу с 5-10 мл хлороформа, вносят 1-2 капли вещества и снова взвешивают. По разности взвешивания определяют навеску вещества. Раствор в колбе доводят до метки хлороформом, вычисляют содержание вещества в I мл.

Раствор устойчив в течение недели при хранении в холодильнике в закрытом сосуде.

Стандартный раствор №2 с концентрацией сантохина 400 мкг/мл готовят соответствующим разбавлением стандартного раствора № I хлороформом.

Фильтры АФА-ВП-10, ТУ 95743-80.

Отбор пробы воздуха.

Воздух с объемным расходом 2 л/мин аспирируют через фильтр АФА-ВП-10, помещенный в фильтродержатель и два последовательно соединенных поглотительных прибора с пористой пластинкой, содержащих по 5 мл этанола каждый. Во время отбора пробы поглотительные приборы охлаждают смесью льда с хлористым натрием. Для измерения 0,5 ПДК следует отобрать 10 л воздуха. Пробы можно хранить в холодильнике в закрытых сосудах в течение недели.

Подготовка к измерению.

Приготовление хроматографической колонки.

Хроматографическую колонку заполняют под вакуумом готовой насадкой - Хроматон N-AW-ДМС$ (фракция 0,2 - 0,25 мм), пропитанный 5 % $E-30. Колонку кондиционируют 20 часов потоком газа-носителя (30 мл/мин) при температуре от 70 до 250°С, поднимая температуру на 15°С через каждый час, а затем еще 3 часа при 250°С.

Количественный анализ проводят методом абсолютной калибровки с использованием градуировочных растворов, которые готовят с концентрацией от 0,02 до 0,4 мкг/мкл, путем разбавления стандартного раствора № 2 хлороформом. Растворы устойчивы в течение 3 суток при хранении в холодильнике в закрытых сосудах.

Градуировочные растворы в количестве I мкл вводят в хроматограф микрошприцем.

Условия хроматографирования градуировочных растворов и анализируемых проб:

Температура термостата колонки	218°С
Температура испарителя	250°С
Скорость потока газа-носителя (азота)	30 мл/мин
Скорость потока водорода	30 мл/мин
Скорость потока воздуха	300 мл/мин
Скорость движения диаграммной ленты	20 мм/час
Объем вводимой пробы	I мкл
Время удерживания сантохина	I мин. 45 сек.

Строят градуировочный график, выражающий зависимость высоты пика (мм) от количества сантохина в хроматографируемом объеме (мкг) Для построения градуировочного графика проводят не менее 5 параллельных определений для каждой концентрации. Проверку градуировочного графика следует проводить при изменении условий анализа, но не реже I раза в месяц.

Проведение измерения.

После отбора пробы, фильтр переносят в химический стакан и заливают содержимым двух поглотительных приборов. Фильтр оставляют на I0 минут, периодически помешивая стеклянной палочкой для лучшего растворения. Затем фильтр тщательно отжимают досуха и удаляют. Степень десорбции вещества с фильтра 97 %.

Раствор переносят в грушевидную колбу. Спирт отгоняют из грушевидной колбы с помощью вакуумного испарителя досуха при температуре бани 30/40°С. К сухому остатку добавляют 0,5 мл хлороформа, колбу закрывают пришлифованной пробкой. I мкл пробы вводят микрошприцем через самоуплотняющуюся мембрану в испаритель, записывают хроматограмму и измеряют высоту пика.

Количественное определение сантохина в хроматографируемом объеме проводят по предварительно построенному градуировочному графику.

Расчет концентрации.

Концентрацию сантохина " С " в воздухе (в мг/м^3) вычисляют по формуле:

303

$$C = \frac{a \cdot B}{б \cdot V}$$, где

а – содержание сантохина в хроматографируемом объеме пробы, найденное по градуировочному графику, мкг

б – хроматографируемый объем пробы, взятый для анализа, мл

В – общий объем анализируемого раствора, мл

V – объем воздуха, отобранный для анализа и приведенный к стандартным условиям, л (см. Приложение I).

Приложение I

Приведение объема воздуха к стандартным условиям (температура $20^{\circ}C$ и давление 760 мм рт.ст.) проводят по формуле:

$$V_{20} = \frac{V_t (273 + 20) \cdot P}{(273 + t) \cdot 101{,}33}$$, где:

V_t - объем воздуха, отобранный для анализа, л;

P - барометрическое давление, кПа (101,33 кПа = 760 мм рт.ст.);

t - температура воздуха в месте отбора пробы, C°.

Для удобства расчета V_{20} следует пользоваться таблицей коэффициентов (приложение 2). Для приведения воздуха к стандартным условиям надо умножить V_t на соответствующий коэффициент.

Приложение 2

Коэффициенты для приведения объема воздуха к стандартным условиям

°С	Давление Р, кПа/мм рт.ст.									
	97,33/ 730	97,86/ 734	98,4/ 738	98,93/ 742	99,46/ 746	100/ 750	100,53/ 754	101,06/ 758	101,33/ 760	101,86/ 764
-30	1,1582	1,1646	1,1709	1,1772	1,1836	1,1899	1,1963	1,2026	1,2058	1,2122
-26	1,1393	1,1456	1,1519	1,1581	1,1644	1,1705	1,1768	1,1831	1,1862	1,1925
-22	1,1212	1,1274	1,1336	1,1396	1,1458	1,1519	1,1581	1,1643	1,1673	1,1735
-18	1,1036	1,1097	1,1158	1,1218	1,1278	1,1338	1,1399	1,1460	1,1490	1,1551
-14	1,0866	1,0926	1,0986	1,1045	1,1105	1,1164	1,1224	1,1284	1,1313	1,1373
-10	1,0701	1,0760	1,0819	1,0877	1,0936	1,0994	1,1053	1,1112	1,1141	1,1200
- 6	1,0540	1,0599	1,0657	1,0714	1,0772	1,0829	1,0887	1,0945	1,0974	1,1032
- 2	1,0385	1,0442	1,0499	1,0556	1,0613	1,0669	1,0726	1,0784	1,0812	1,0869
0	1,0309	1,0366	1,0423	1,0477	1,0535	1,0591	1,0648	1,0705	1,0733	1,0789
+ 2	1,0234	1,0291	1,0347	1,0402	1,0459	1,0514	1,0571	1,0627	1,0655	1,0712
+ 6	1,0087	1,0143	1,0198	1,0253	1,0309	1,0363	1,0419	1,0475	1,0502	1,0557
+10	0,9944	0,9999	0,0054	1,0108	1,0162	1,0216	1,0272	1,0326	1,0353	1,0407
+14	0,9806	0,9860	0,9914	0,9967	1,0027	1,0074	1,0128	1,0183	1,0209	1,0263
+18	0,9671	0,9725	0,9778	0,9830	0,9884	0,9936	0,9989	1,0043	1,0069	1,0122
+20	0,9605	0,9658	0,9711	0,9763	0,9816	0,9868	0,9921	0,9974	1,0000	1,0053
+22	0,9539	0,9592	0,9645	0,9696	0,9749	0,9800	0,9853	0,9906	0,9932	0,9985
+24	0,9475	0,9527	0,9579	0,9631	0,9683	0,9735	0,9787	0,9839	0,9865	0,9917
+26	0,9412	0,9464	0,9516	0,9566	0,9618	0,9669	0,9721	0,9773	0,9799	0,9851
+28	0,9349	0,9401	0,9453	0,9503	0,9555	0,9605	0,9657	0,9708	0,9734	0,9785
+30	0,9288	0,9339	0,9391	0,9440	0,9432	0,9542	0,9594	0,9645	0,9670	0,9723
+34	0,9167	0,9218	0,9268	0,9318	0,9368	0,9418	0,9468	0,9519	0,9544	0,9595
+38	0,9049	0,9099	0,9149	0,9199	0,9248	0,9297	0,9347	0,9397	0,9421	0,9471

365

366

Приложение 3

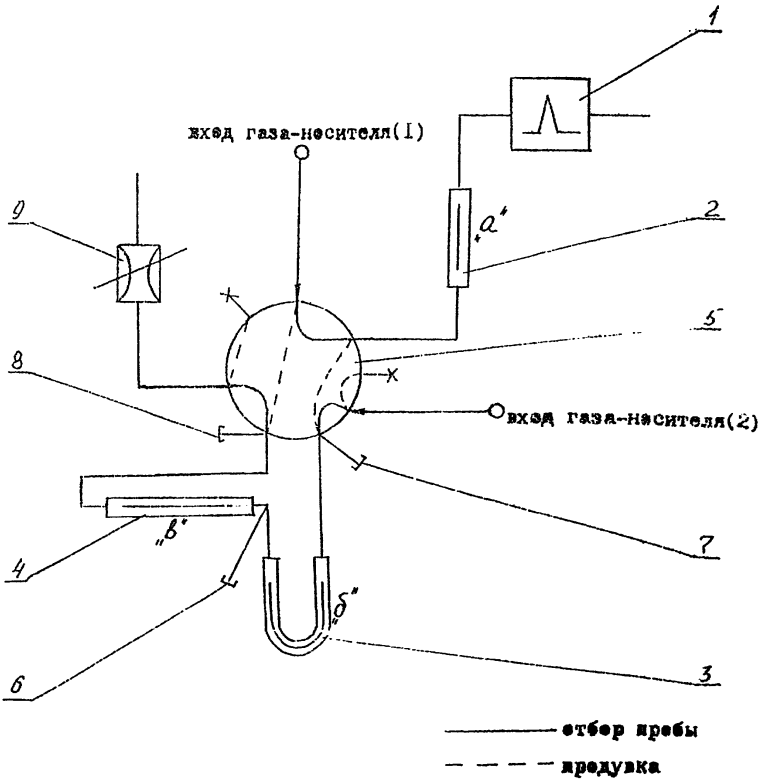

Рис.1 Схема соединения колонок.

1.-пламенно-фотометрический детектор
2 -разделительная колонка(колонка "а")
3 -концентрирующая колонка(колонка"б")
4 -защитная колонка(колонка"в")
5- кран обогатительного устройства
6,7,8-хроматографические тройники(для ввода пробы в различные точки газовой системы)
9 -регулируемый дроссель

Кран и переходники термостатированы при температуре 170 С

Содержание

Методические указания по газохроматографическому измерению акрепа в воздухе рабочей зоны. МУК 4.1.803—99 3

Методические указания по измерению концентраций альгината натрия в воздухе рабочей зоны методом высокоэффективной жидкостной хроматографии. МУК 4.1.804—99 7

Методические указания по измерению концентраций γ-аминомасляной кислоты в воздухе рабочей зоны методом тонкослойной хроматографии. МУК 4.1.805—99 12

Методические указания по экстракционнофотометрическому измерению концентрации 1-аминоэтилизопропилиминоэтилено-2-(третоктил-третокценил) имидазолина (виказол) в воздухе рабочей зоны. МУК 4.1.806—99 16

Методические указания по измерению 2-аминоэтилсерной кислоты в воздухе рабочей зоны методом жидкостной хроматографии. МУК 4.1.807—99 22

Методические указания по спектрофотометрическому измерению концентрации анилидина салициловой кислоты в воздухе рабочей зоны. МУК 4.1.808—99 27

Методические указания по спектрофотометрическому измерению концентраций анилина, метиланилина и диметиланилина в воздухе рабочей зоны. МУК 4.1.809—99 30

Методические указания по измерению концентрации бикарфена гидрохлорида в воздухе рабочей зоны методом высокоэффективной жидкостной хроматографии. МУК 4.1.810—99 40

Методические указания по измерению бикарфена основания в воздухе рабочей зоны методом высокоэффективной жидкостной хроматографии. МУК 4.1.811—99 45

Методические указания по измерению концентрации био[I-(IH пиридонил)]глискоаля в воздухе рабочей зоны методом высокоэффективной жидкостной хроматографии. МУК 4.1.812—99 50

Методические указания по экстракционно-фотометрическому измерению концентраций 1,1-БИС/полиэтокси/-2-гепдадеценил-2-имидазолиний ацетата/оксида/в воздухе рабочей зоны. МУК 4.1. 813—99 54

Методические указания по спектрофотометрическому измерению концентрации БИС-(β-аминоэтил)-дисульфида дигидрохлорида (цистамина) в воздухе рабочей зоны. МУК 4.1.814—99 60

Методические указания по измерению концентраций Дибиомицина в воздухе рабочей зоны методом высокоэффективной жидкостной хроматографии. МУК 4.1.815—99 65

Методические указания по измерению концентрации верапамила [5(3,4-диметоксифенилэтил)-метиламино-2 (3,4-диметоксифенил)-2-изопропилвалеронитрил гидрохлорид] в воздухе рабочей зоны методом жидкостной хроматографии. МУК 4.1.816—99 71

Методические указания по измерению концентраций 4-[(2-гидрокси-3-изопропиламино) пропокси]-фенилацетамида (атенолода) в воздухе рабочей зоны методом высокоэффективной жидкостной хроматографии. МУК 4.1.817—99 76

Методические указания по измерению концентраций гидрохлорида β-(N,N-дибензиламино) этихлорида (дибенамина) в воздухе рабочей зоны методом высокоэффективной жидкостной хроматографии. МУК 4.1.818—99 81

Методические указания по спектрофотометрическому измерению концентраций 2-с-В-Д-глюкопиранозил-1,3,6,7-тетраоксиксантона (алпиразин) в воздухе рабочей зоны. МУК 4.1.819—99 84
Методические указания по спектрофотометрическому измерению концентраций гуанидиновой соли 2,4- дихлор-5-карбоксибензолсульфокислоты (дифена) в воздухе рабочей зоны. МУК 4.1.820—99 88
Методические указания по измерению концентраций диазолина в воздухе рабочей зоны методом высокоэффективной жидкостной хроматографии. МУК 4.1.821—99 92
Методические указания по спектрофотометрическому измерению концентраций 1,2-дигидрокарбазола-4(3Н)-ОН в воздухе рабочей зоны. МУК 4.1.822—99 97
Методические указания по спектрофотометрическому измерению концентраций динатриевой соли 1-окси-2-фенилазо-3,6-дисульфо-7-(4-нитрофенилазо)-8-аминонафталина (красителя кислотного черного Н) в воздухе рабочей зоны. МУК 4.1.823—99 100
Методические указания по измерению концентраций индигокармина в воздухе рабочей зоны методом высокоэффективной жидкостной хроматографии. МУК 4.1.824—99 104
Методические указания по измерению концентраций кислотного красного в воздухе рабочей зоны методом высокоэффективной жидкостной хроматографии. МУК 4.1.825—99 108
Методические указания по спектрофотометрическому измерению концентраций красителя анионного коричневого Ж в воздухе рабочей зоны. МУК 4.1.826—99 ... 112
Методические указания по спектрофотометрическому измерению концентраций красителя анионного темно-зеленого в воздухе рабочей зоны. МУК 4.1.827—99 .. 117
Методические указания по спектрофотометрическому измерению концентраций красителя кубового золотисто-желтого ЖХ в воздухе рабочей зоны. МУК 4.1.828—99 122
Методические указания по спектрофотометрическому измерению концентраций кубового золотистого желтого КХ в воздухе рабочей зоны. МУК 4.1.829—99 127
Методические указания по газохроматографическому измерению концентраций ментанилацетата в воздухе рабочей зоны. МУК 4.1.830—99 132
Методические указания по измерению концентраций 1-метил-2-бромметил-3 карбэтокси-5-ацетокси-6-броминдола (броминдол) в воздухе рабочей зоны методом высокоэффективной жидкостной хроматографии. МУК 4.1.831—99 136
Методические указания по спектрофотометрическому измерению концентраций 9-метил-1,2-дигидрокарбазол-4(3Н)-ОН в воздухе рабочей зоны. МУК 4.1.832—99 141
Методические указания по газохроматографическому измерению концентраций метилмеркаптана в воздухе рабочей зоны. МУК 4.1.833—99 145
Методические указания по газохроматографическому измерению концентраций метилового эфира дихлоруксусной кислоты в воздухе рабочей зоны. МУК 4.1.834—99 156
Методические указания по газохроматографическому измерению концентраций метилового эфира трихлоруксусной кислоты. МУК 4.1.835—99 162
Методические указания по измерению концентраций 1-метил-2фенилметил-3-карбэтокси-4-диметиламинометил-5окси-6-броминдола (основание арбидола) в

воздухе рабочей зоны методом высокоэффективной хроматографии. МУК 4.1.836—99 167
Методические указания по измерению концентраций 1-метил-2-фенилтиометил-3-карбэтокси-5-окси-6-броминдола (тиоиндола) и 1,2-диметил-3-карбэтокси-5-ацетоксииндола (ацетоксиндола) в воздухе рабочей зоны методом высокоэффективной жидкостной хроматографии. МУК 4.1.837—99 172
Методические указания по фотометрическому измерению концентраций N-(1-метил-2-этоксикарбонилвинил)-Д (-)-а-аминофенилуксусной кислоты (ДК-С-фенилглицина) в воздухе рабочей зоны. МУК 4.1.838—99 178
Методические указания по спектрофотометрическому измерению концентраций монофенилгидразона (1,3-циклогександиона) в воздухе рабочей зоны. МУК 4.1.839—99 184
Методические указания по измерению концентраций натрия гидросульфата и калия перманганата в воздухе рабочей зоны методом атомно-абсорбционной спектрофотометрии. МУК 4.1.840—99 188
Методические указания по измерению концентраций натрия нитрозопентацианоферрата (Ш) (нитропруссида натрия) в воздухе рабочей зоны методом тонкослойной хроматографии. МУК 4.1.841—99 194
Методические указания по измерению концентраций натрия тиосульфата и калия цианата в воздухе рабочей зоны методом атомно-абсорбционной спектрофотометрии. МУК 4.1.842—99 199
Методические указания по измерению концентраций никотиноил-γ-аминомасляной кислоты методом высокоэффективной жидкостной хроматографии в воздухе рабочей зоны. МУК 4.1.843—99 205
Методические указания по измерению концентраций нипазола в воздухе рабочей зоны методом высокоэффективной жидкостной хроматографии. МУК 4.1.844—99 209
Методические указания по измерению концентраций м-нитробензамида в воздухе рабочей зоны методом высокоэффективной жидкостной хроматографии. МУК 4.1.845—99 214
Методические указания по измерению концентраций 19-нортестостерона в воздухе рабочей зоны методом высокоэффективной жидкостной хроматографии. МУК 4.1.846—99 219
Методические указания по измерению концентраций пара-нитроацетофенона в воздухе рабочей зоны методом высокоэффективной жидкостной хроматографии. МУК 4.1.847—99 224
Методические указания по спектрофотометрическому измерению концентраций пектина в воздухе рабочей зоны. МУК 4.1.848—99 228
Методические указания по спектрофотометрическому измерению концентраций пероксигидрата мочевины в воздухе рабочей зоны. МУК 4.1.849—99 231
Методические указания по измерению концентраций пикамилона методом высокоэффективной жидкостной хроматографии в воздухе рабочей зоны. МУК 4.1.850—99 236
Методические указания по спектрофотометрическому измерению концентраций 4-метилбензолсульфоновой кислоты моногидрата (п-толуолсулфокислоты) в воздухе рабочей зоны. МУК 4.1.851—99 239

Методические указания по спектрофотометрическому измерению концентраций поли (триамин-6-окси-10-фенолфеназина) (красителя нигрозана П) в воздухе рабочей зоны. МУК 4.1.852—99 243

Методические указания по спектрофотометрическому измерению концентраций рибофлавина-5-фосфата монатриевой соли дигидрата (рибофлавина мононуклеотида) и рибофлавина-5-фосфата (рибофлавина фосфата) в воздухе рабочей зоны. МУК 4.1.853—99 247

Методические указания по измерению концентраций силаболина в воздухе рабочей зоны методом высокоэффективной жидкостной хроматографии. МУК 4.1.854—99 252

Методические указания по измерению концентраций солю-сульфона в воздухе рабочей зоны методом высокоэффективной жидкостной хроматографии. МУК 4.1.855—99 256

Методические указания по спектрофотометрическому измерению концентраций сумитрина (2,2-диметил-3-(2-метил-1-пропенил-(3-феноксифенил)-метиловый эфир циклопропан карбоновой кислоты. МУК 4.1.856—99 261

Методические указания по измерению концентраций тартразина (кислотного желтого) методом высокоэффективной жидкостной хроматографии в воздухе рабочей зоны. МУК 4.1.857—99 265

Методические указания по фотометрическому измерению концентраций термописа в воздухе рабочей зоны. МУК 4.1.858—99 270

Методические указания по измерению концентраций тестостерона пропионата в воздухе рабочей зоны методом высокоэффективной жидкостной хроматографии. МУК 4.1.859—99 275

Методические указания по газохроматографическому измерению концентраций 1,1,1,2-тетрафторэтана (Хладона 134 а) в воздухе рабочей зоны. МУК 4.1.860—99 280

Методические указания по спектрофотометрическому измерению концентраций 1,2,3,9-тетрагидро-9-метил-3-(диэтил аминометил)-4Н-карбазол-4-ОН в воздухе рабочей зоны. МУК 4.1.861—99 283

Методические указания по газохроматографическому измерению концентраций 3,4,5,6-тетрагидрофталемидометилцис, трансхризантемат (неопинамина-форте, тетраметрина) в воздухе рабочей зоны. МУК 4.1.862—99 286

Методические указания по газохроматографическому измерению концентраций 2,2,3,3-тетрафторпропил-2-фторакрилата в воздухе рабочей зоны. МУК 4.1.863—99 290

Методические указания по газохроматографическому измерению концентраций третичного ацетиленового карбинола (3-метилпентен-1ин-01-3) в воздухе рабочей зоны. МУК 4.1.864—99 294

Методические указания по газохроматографическому измерению концентраций 2,2,4-триметил-6-ацето-1,2,3,4-тетрагидрохинолина (сантохина) в воздухе рабочей зоны. МУК 4.1.865—99 299

Методические указания по измерению концентраций трихлорэтилфосфата в воздухе рабочей зоны методом высокоэффективной жидкостной хроматографии. МУК 4.1.866—99 304

Методические указания по спектрофотометрическому измерению концентраций 1,4-фенилендиамина дигидрохлорида (красителя черного для меха ДН) в воздухе рабочей зоны. МУК 4.1.867—99 310
Методические указания по измерению концентраций феноболина в воздухе рабочей зоны методом высокоэффективной жидкостной хроматографии. МУК 4.1.868—99 314
Методические указания по экстракционно-фотометрическому измерению концентраций хлоргидрат-диметиламиноэтилового эфира бензгидрола (димедрола) в воздухе рабочей зоны. МУК 4.1.869—99 319
Методические указания по газохроматографическому измерению концентраций хлорированного парафина ХП-470 в воздухе рабочей зоны. МУК 4.1.870—99 323
Методические указания по газохроматографическому измерению концентраций а-циано-3-феноксибензил-(+)-цис, трансхризантемата (гокилата) в воздухе рабочей зоны. МУК 4.1.871—99 328
Методические указания по спектрофотометрическому измерению концентраций β-циклодекстрина в воздухе рабочей зоны. МУК 4.1.872—99 332
Методические указания по измерению концентрации 2,3-эпоксипропилнеодеканоата (кардюра Е-10) в воздухе рабочей зоны методом высокоэффективной жидкостной хроматографии. МУК 4.1.873—99 337
Методические указания по титриметрическому измерению концентраций этилендиаминтетрауксусной кислоты в воздухе рабочей зоны. МУК 4.1.874—99 341
Методические указания по спектрофотометрическому измерению концентраций этилового эфира п-аминобензойной кислоты (анастезина) в воздухе рабочей зоны. МУК 4.1.875—99 347
Методические указания по газохроматографическому измерению концентраций этиловых эфиров валериновой и капроновой кислоты (этилвалерианово-капроновый эфир) в воздухе рабочей зоны. МУК 4.1.876—99 351
Методические указания по газохроматографическому измерению концентраций этилового эфира муравьиной кислоты (этилформиат) в воздухе рабочей зоны. МУК 4.1.877—99 356
Методические указания по спектрофотометрическому измерению концентраций этилового эфира п-нитробензойной кислоты (нитроэфира) в воздухе рабочей зоны. МУК 4.1.878—99 360
Приложение 1 364
Приложение 2 365
Приложение 3 366

gost.e-ecolog.ru