# МЕТОДИЧЕСКИЕ УКАЗАНИЯ ПО ИЗМЕРЕНИЮ КОНЦЕНТРАЦИЙ ВРЕДНЫХ ВЕЩЕСТВ В ВОЗДУХЕ РАБОЧЕЙ ЗОНЫ

Выпуск N 27
(в двух частях)

часть 1

"Рарог" МП
Москва, 1992 г.

gost.e-ecolog.ru

# ГОСУДАРСТВЕННЫЙ КОМИТЕТ РСФСР САНИТАРНО-ЭПИДЕМИОЛОГИЧЕСКОГО НАДЗОРА

## П О С Т А Н О В Л Е Н И Е

**06.02.92 г.** **N 1**

**Москва**

**О порядке действия на территории Российской Федерации нормативных актов бывшего Союза ССР в области санитарно-эпидемиологического благополучия населения**

Государственный комитет санитарно-эпидемиологического надзора при Президенте Российской Федерации на основании Закона РСФСР "О санитарно-эпидемиологическом благополучии населения" и Постановления Верховного Совета РСФСР "О ратификации Соглашения о создании Содружества Независимых Государств" от 12 декабря 1991 года п о с т а н о в л я е т :

Установить, что на территории России действуют санитарные правила, нормы и гигиенические нормативы, утвержденные бывшим Министерством здравоохранения СССР, в части, не противоречащей санитарному законодательству Российской Федерации.

Указанные документы действуют впредь до принятия соответствующих нормативных актов Российской Федерации в области санитарно-эпидемиологического благополучия населения.

Председатель Госкомсанэпиднадзора
Российской Федерации Е.Н.Беляев

## АННОТАЦИЯ

Методические указания по измерению концентраций вредных веществ в воздухе рабочей зоны (выпуск 27 в двух частях) предназначены для санитарно-эпидемиологических станций и санитарных лабораторий промышленных предприятий при осуществлении контроля за содержанием вредных веществ в воздухе рабочей зоны, а также научно-исследовательских институтов Министерства здравоохранения СССР и других заинтересованных министерств и ведомств.

Методические указания разработывают и утверждают с целью обечпечения контроля соответствия фактических концентраций вредных веществ в воздухе рабочей зоны их предельно допустимым концентрациям (ПДК) - санитарно-гигиеническим нормативам, утверждаемым Министерством здравоохранения СССР, оценки эффективности внедрения санитарно-гигиенических мероприятий, установления необходимости использования средств индивидуальной защиты органов дыхания, оценки влияния вредных веществ на состояние здоровья работающих и др.

Включенные в данный выпуск методические указания подготовлены в соответствии в требованиями ГОСТ 12.1.005-88 "ССБТ. Воздух рабочей зоны. Общие санитарно-гигиенические требования" и ГОСТ 12.1.016-79 "ССБТ. Воздух рабочей зоны. Требования к методикам измерения концентраций вредных веществ" и одобрены Проблемной комиссией "Научные основы гигиены труда и профессиональной патологии". Методические указания являются обязательными при осуществлении вышеуказанного контроля.

ОТВЕТСТВЕННЫЕ ЗА ВЫПУСК:
С.И.МУРАВЬЕВА, Г.А.ДЬЯКОВА, К.М.ГРАЧЕВА

# МЕТОДИЧЕСКИЕ УКАЗАНИЯ ПО ИЗМЕРЕНИЮ КОНЦЕНТРАЦИЙ ВРЕДНЫХ ВЕЩЕСТВ В ВОЗДУХЕ РАБОЧЕЙ ЗОНЫ

Выпуск N 27

(в двух частях)

часть 1

"Рарог" МП

Москва, 1992 г.

ISBN-5-87372-006-1

© "Рарог" МП 1992 г.

Ответственные редакторы: Антонов Н.М., Мартынова Н.В.,
Подольский В.М.
Технический редактор: Федосеева О.О.

"УТВЕРЖДАЮ"
Заместитель Главного государственного
санитарного врача СССР
_____ В.И.Чибураев
28 декабря 1990 г.
N 5213-90

# МЕТОДИЧЕСКИЕ УКАЗАНИЯ
## по газохроматографическому измерению концентраций беназола II в воздухе рабочей зоны

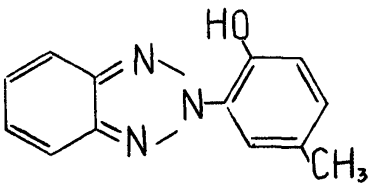


М.м. 125,22

Беназол II - кристаллический порошок бледно-желтого цвета, растворим в ацетоне, бензоле, ксилоле, хлороформе, водных растворах щелочей. Содержание основного вещества 98-100%, состав примесей не установлен. Температура плавления не ниже 129°С, температура кипения 205-210°С (10 мм рт.ст.).

В воздухе находится в виде аэрозоля.

ПДК в воздухе 5 мг/м$^3$.

### Характеристика метода

Определение основано на использовании газожидкостной хроматографии с применением электронно-захватного детектора.

Отбор проб проводят с концентрированием на фильтр.

Нижний предел измерения в хроматографируемом объеме пробы 0,002 мкг.

Нижний предел измерения в воздухе 2 мг/м$^3$ (при отборе 10л воздуха).

Диапазон измеряемых концентраций 2-40 мг/м$^3$.

Определению не мешает о-нитродиазобензол.

Суммарная погрешность измерения не превышает ±25%.

Время выполнения измерения, включая отбор проб, около 40 минут.

### Приборы, аппаратура, посуда

Хроматограф с электронно-захватным детектором.

Хроматографическая колонка стеклянная длиной 0,5 м и внутренним диаметром 3 мм.

Аспирационное устройство.

Фильтроделжатели.

Стеклянные бюксы с пришлифованными пробками, вместимостью 25 мл, ГОСТ 7148-70.

Пипетки вместимостью от 1 до 10 мл, ГОСТ 20292-74.

Колбы мерные вместимостью 25 мл, ГОСТ 1770-74.

Микрошприцы МШ-10, ГОСТ 8043-74.

Стеклянные лопаточки.

Секундометр, ГОСТ 5072-79.

Линейка измерительная, ГОСТ 427-75.

### Реактивы, растворы и материалы

Беназол II.

Основной стандартный раствор беназола II готовят растворением точной навески в ацетоне в мерной колбе вместимостью 100 мл.

Ацетон, ГОСТ 2603-79, ч.д.а.

Неподвижная фаза - силоксановый каучук ОУ-1.

Твердый носитель - Хроматон "Super" с зернением 0,16-0,20 мм.

Азот газообразный, ос.ч., в баллоне с редуктором, ГОСТ 9293-74.

Хлороформ, х.ч., ТУ 6-09-4263-76.
Фильтры "синяя лента" диаметром 7 см, ТУ 6-09-1676-77.

## Отбор проб воздуха

Воздух в количестве 10 л со скоростью 5 л/мин аспирируют через фильтр "синяя лента", помещенный в фильтродержатель.

Для определения 1/2 ПДК достаточно отобрать 8 л воздуха.

После отбора проб фильтры складывают загрязненной стороной внутрь и доставляют в лабораторию.

## Подготовка к измерению

Для приготовления насадки для хроматографической колонки силикон SE-30 в количестве 5% от веса хроматона растворяют в хлороформе и в полученный раствор вносят навеску носителя. Хлороформ испаряют на водяной бане при осторожном помешивании. Охлажденным сухим сорбентом заполняют хроматографическую колонку и кондиционируют в токе азота при температуре 200$^{o}$C в течение 8 часов.

Рабочие стандартные растворы беназола II с содержанием от 1 до 20 мкг/мл готовят соответствующим разбавлением основного стандартного раствора ацетоном.

Количественное определение проводят методом абсолютной калибровки. В испаритель хромотографа через самоуплотняющуюся мембрану вводят по 2 мкл каждого раствора, что соответствует 0,002-0,04 мкг вещества.

По полученным средним данным строят градуировочный график зависимости площади пика (мм$^{2}$) от количества беназола II (мкг).

Построение градуировочного графика проводят из 5 параллельных определений для кождой концентрации.

Анализ проводят при следующих условиях:

Температура колонки 200$^{o}$C

Температура испарителя 250$^{o}$C

Скорость газа-носителя 40 мл/мин

Рабочая шкала электрометра $2.10^{-10}$A

Скорость движения диаграммной ленты 240 мм/час

**Время удерживания беназола II 3 мин 36 сек.**

**Проведение измерения**

**Фильтр переносят в бюкс и обрабатывают ацетоном дважды порциями по 10 мл в течение 15 минут, экстракт объединяют. Вводят в испаритель хроматографа через самоуплотняющуюся мембрану 2 мкл экстракта. Пробу хроматографируют не менее 5 раз при тех же условиях, что и стандартные растворы.**

**Расчет концентрации**

**Концентрацию беназола II "С" в воздухе (в мг/м$^3$) вычисляют по формуле:**

$$C = \frac{a \cdot b \cdot \ell}{б \cdot V}$$ , где

**а - количество беназола II, найденное в анализируемом растворе по градуировочному графику, мкг;**
**в - общий объем раствора пробы, мл;**
**б - объем раствора пробы взятый для анализа, мл;**
**V - объем воздуха (в л), отобранный для анализа и приведенный к стандартным условиям (см. Приложение 1).**

## С О Д Е Р Ж А Н И Е

стр.

1. Методические указания по фотометрическому измерению концентраций адамантакарбоновой кислоты в воздухе рабочей зоны (НИИ лексредств). 3

2. Методические указания по фотометрическому измерению концентраций аминов фракции С10-С16 и алкилдиметиламинов фракции С10-С16 в воздухе рабочей зоны (НПО "Синтез ПАВ"). 8

3. Методические указания по фотометрическому измерению концентраций алсумина в воздухе рабочей зоны (Институт химии растительных веществ АН УзССР). 13

4. Методические указания по спектрофотометрическому измерению концентраций амиридина в воздухе рабочей зоны (НИИ лексредств). 17

5. Методические указания по газохроматографическому измерению концентраций N-ацетил-2,6-дихлордифениламина в воздухе рабочей зоны (НИИ лексредств). 21

6. Методические указания по газохроматографическому измерению концентраций беназола II в воздухе рабочей зоны (Узбекский НИИ санитарии, гигиены и ПЗ). 25

7. Методические указания по спектрофотометрическому измерению концентраций бензерафина в воздухе рабочей зоны (Институт химии растительных веществ АН УзССР). 29

8. Методические указания по спектрофотометрическому измерению концентраций бензойной кислоты в воздухе рабочей зоны (НИИ лексредств). 33

9. Методические указания по газохроматографическому измерению концентраций бензола и гексана в воздухе рабочей зоны с применением для отбора пассивных дозиметров (НИИ ГТиПЗ АМН СССР). 37

10. Методические указания по фотометрическому измерению концентраций бора в воздухе рабочей зоны (п/я Г-4236). 42

11. Методические указания по фотометрическому измерению концентраций элементарного бора в воздухе рабочей зоны (Свердловский МНЦП и ОЗ рабочих предприятий). 47

12. Методические указания по измерению концентраций бромантана в воздухе рабочей зоны методом высокоэффективной жидкостной хроматографии (НИИ лексредств). 51

13. Методические указания по фотометрическому измерению концентраций "ВРП-1" (водорастворимого полиэлектролита) в воздухе рабочей зоны (Узб. НИИ санитарии, гигиены и ПЗ). 55

14. Методические указания по фотометрическому измерению концентраций гидроксохлорида рутения в воздухе рабочей зоны (1 мединститут, ГОСНИИХЛОРПРОЕКТ). 59

15. Методические указания по газохроматографическому измерению концентраций диалкилфталата С810 (ДАФ810) в воздухе рабочей зоны (ВНИИХИМпроект). 63

16. Методические указания по хроматоспектрофотометрическому измерению концентраций 2,2-дибензотиазолдисульфида (альтакса) в воздухе рабочей зоны (Узбекский НИИ санитарии, гигиены и ПЗ). 67

17. Методические указания по фотометрическому измерению концентраций N,N'-диметил-(3,5-дитретбутил-4оксибензил)-амина (агидола-3) в воздухе рабочей зоны (Башкирский мединститут). 71

18. Методические указания по фотометрическому измерению концентраций диметилового эфира метилдодецендикарбоновой кислоты в воздухе рабочей зоны (Ростовский-на-Дону мединститут). 76

19. Методические указания по газохроматографическому измерению концентраций 2-(2,4-динитрофенил)тиобензтиазола (ДНТБ) в воздухе рабочей зоны (Узбекский НИИ санитарии, гигиены и ПЗ). 80

20. Методические указания по газохроматографическому измерению концентраций диоксана в воздухе рабочей зоны (НИИ ГТиПЗ АМН СССР). 84

21. Методические указания по фотометрическому измерению концентраций дисвинецникель-дисалицилатдигидроксида в воздухе рабочей зоны (Ростовский-на-Дону мединститут). 88

22. Методические указания по газохроматографическому измерению N,N'-дитиодиморфолина в воздухе рабочей зоны (Узбекский НИИ санитарии, гигиены и ПЗ). 93

23. Методические указания по измерению концентраций дифенама-4Н в воздухе рабочей зоны методом тонкослойной хроматографии (Узбекский НИИ санитарии, гигиены и ПЗ). 97

24. Методические указания по фотометрическому измерению концентраций 1,5-дифеноксиантрахинона в воздухе рабочей зоны (НИИ ГТиПЗ, Харьков). 101

25. Методические указания по газохроматографическому измерению концентраций 2,6-дихлорацетанилида в воздухе рабочей зоны (НИИ лексредсв). 105

26. Методические указания по фотометрическому измерению концентраций 1,3-дихлор-5,5-диметилгидантоина (дихлорантина) в воздухе рабочей зоны (ГОСНИИХлорпроект). 109

27. Методические указания по измерению концентраций 2,6-дихлордифениламина в воздухе рабочей зоны методом тонкослойной хроматографии (НИИ лексредств). 113

28. Методические указания по спектрофотометрическому измерению концентраций 2,6-дихлор-4-нитроацетанилида в воздухе рабочей зоны (НИИ лексредств). 117

29. Методические указания по газохроматографическому измерению концентраций 1-(2,6-дихлорфенил)-2-индолинона в воздухе рабочей зоны (НИИ лексредств). 121

30. Методические указания по спектрофотометрическому измерению концентраций добезилата кальция в воздухе рабочей зоны (НИИ лексредств). 126

31. Методические указания по измерению концентраций ингибитора ВНХ-101 методом тонкослойной хроматографии в воздухе рабочей зоны (Киевский НИИ гигиены труда и профзаболеваний). 130

32. Методические указания по измерению концентраций ингибитора ЛНХ-Л-210 (фтористого циклогексиламмония) в воздухе рабочей зоны методом тонкослойной хроматографии (Киевский НИИ гигиены труда и профзаболеваний). 135

33. Методические указания по спектрофотометрическому измерению концентраций изоникотиновой кислоты в воздухе рабочей зоны (НИИ лексредств). 139

34. Методические указания по газохроматографичекому измерению концентраций индена в воздухе рабочей зоны (НИИ ГТиПЗ АМН СССР). 143

35. Методические указания по газохроматографическому измерению концентраций изоамилового спирта в воздухе рабочей зоны (Азербайджанский НИИ ГТиПЗ). 147

36. Методические указания по фотометрическому измерению концентраций итаконовой кислоты в воздухе рабочей зоны (Куйбышевский медицинский институт, НПО "Наирит"). 151

37. Методические указания по спектрофотометрическому измерению концентраций 2-карбэтоксиамино-10-( $\beta$ -хлорпропиония)-фенотиазина в воздухе рабочей зоны (НИИ лексредств). 155

38. Методические указания по измерению концентраций красителей дисперсного оранжевого 2К полиэфирного, дисперсного алого полиэфирного, дисперсного рубинового полиэфирного в воздухе рабочей зоны методом тонкослойной хроматографии (НИИ ГТиПЗ, Харьков). 159

39. Методические указания по измерению ксилита в воздухе рабочей зоны методом тонкослойной хроматографии (Узбекский НИИ санитарии, гигиены и ПЗ). 164

40. Методические указания по фотометрическому измерению концентрации люминофора Р-14 в воздухе рабочей зоны (Ставропольский мединститут). 168

41. Методические указания по фотометрическому измерению концентраций люминофора ФЛ-543-1 в воздухе рабочей зоны (Ставропольский мединститут). 172

42. Методические указания по фотометрическому измерению концентраций люминофора ФГИ-627/593-1 в воздухе рабочей зоны (Ставропольский мединститут). 177

43. Методические указания по спектрофотометрическому измерению концентраций мерказолила (2-меркапто-1-метилимидазол) в воздухе рабочей зоны (НИИ ГТиПЗ АМН СССР). 182

44. Методические указания по газохроматографическому измерению концентраций $\alpha$-метилбензилового эфира ацетоуксусной кислоты и $\alpha$-метилбензилового эфира

2-хлорацетоуксусной кслоты в воздухе рабочей зоны (Куйбышевский НИИ гигиены). 186

45. Методические указания по газохроматографическому измерению концентраций α-метилбензилового спирта в воздухе рабочей зоны (Куйбышевский НИИ гигиены). 191

46. Методические указания по фотометрическому измерению концентраций метилдиэтаноламина в воздухе рабочей зоны (Ленинградсткий НИИ ГТиПЗ). 195

47. Методические указания по газохроматографическому измерению концентраций метилизоцианата в воздухе рабочей зоны (НИИ ГТиПЗ АМН СССР). 200

48. Методические указания по спектрофотометрическому измерению концентраций метилового эфира п-оксибензойной кислоты (нипагина) в воздухе рабочей зоны (ВНИИантибиотиков, Ленинград). 206

49. Методические указания по спектрофотометрическому измерению концентраций 2-метил-3-окси-4,5- дихлор метилпиридина гидрохлорида (дихлорид) в воздухе рабочей зоны (Новокузнецкий филиал НИХФИ). 210

50. Методические указания по газохроматографическому измерению концентраций метоксихлора в воздухе рабочей зоны (Белорусский санитарно-гигиенический институт). 215

51. Методические указания по фотометрическому измерению концентраций мидантана в воздухе рабочей зоны (НИИ лексредств). 219

52. Методические указания по измерению концентраций монохлоркетона и дихлоркетона методом тонкослой-ной хроматографии в воздухе рабочей зоны (ВНИИГИНТОКС, Киев). 224

53. Методические указания по фотометрическому измерению концентраций 4-морфолино-2,5-диоксиэтил-бензолдиазоний тетрафторбората и 4-морфолино-2,5-дибутоксибензолдиазоний тетрафторбората в воздухе рабочей зоны (Белорусский санитарно-гигиенический институт). 228

54. Методические указания по газохроматографическому измерению концентраций натриевой соли ди-н-пропилуксусной кислоты (ацедипрол) в воздухе рабочей зоны (Новокузнецкий филиал НИХФИ). 233

55. Методические указания по фотометрическому измерению концентраций 4-нитро-2-аминофенола и 5-нитро-2-аминофенола в воздухе рабочей зоны (НИИ ГТиПЗ АМН СССР). 238

Продолжение см. во II части сборника "Методические указания по измерению концентраций вредных веществ в воздухе рабочей зоны" в. 27.

**Методические указания по измерению концентраций вредных веществ в воздухе рабочей зоны.**
**Выпуск N 27 (в двух частях) часть 1.**

**М.: МП "Papor", 1992. - 252 с.**

**Формат 60x84/16. Бумага офсетная. Гарнитура "Балтика". Печать офсетная. Усл. печ. л. 16. Тираж 2500. 1 часть. Заказ 1156.**

Типография Минстанкопрома

**д. 132.**

gost.e-ecolog.ru