МИНИСТЕРСТВО ЗДРАВООХРАНЕНИЯ СССР

МЕТОДИЧЕСКИЕ УКАЗАНИЯ ПО ИЗМЕРЕНИЮ КОНЦЕНТРАЦИЙ ВРЕДНЫХ ВЕЩЕСТВ В ВОЗДУХЕ РАБОЧЕЙ ЗОНЫ XXI

Москва — 1986

gost.e-ecolog.ru

Сборник методических указаний составлен методической секцией по промышленно-санитарной химии при Проблемной комиссии "Научные основы гигиены труда и профессиональной патологии".

Настоящие методические указания распространяются на измерение концентраций вредных веществ в воздухе рабочей зоны при санитарном контроле.

Редакционная коллегия: В.П.Якимова, Е.В.Нехорошева, Р.Н.Македонская, Г.А.Дьякова, В.Г.Овечкин

СОДЕРЖАНИЕ

Стр.

I. Методические указания по фотометрическому измерению концентрации алюминия оксида в воздухе 9

2. Методические указания по измерению концентраций изомеров аминофенилуксусной кислоты в воздухе методом потенциометрического титрования I5

3. Методические указания по фотометрическому измерению концентрации арсенопирита в воздухе I9

4. Методические указания по фотометрическому измерению концентрации бария фосфорнокислого двузамещенного в воздухе 25

5. Методические указания по хроматографическому измерению концентрации бензотриазола в воздухе 29

с применением газожидкостной хроматографии 29

с применением тонкослойкой хроматографии 35

6. Методические указания по ионометрическому измерению концентраций борной кислоты и борного ангидрида в воздухе . 40

7. Методические указания по фотометрическому измерению концентрации γ-бутиролактона в воздухе 47

8. Методические указания по фотометрическому измерению концентрации глутарового альдегида в воздухе 5I

9. Методические указания по газохроматографическому измерению концентраций диаллилфталата и диаллилизофталата в воздухе 56

I0. Методические указания по газохроматографическому измерению концентрации дибутиладипината в воздухе 6I

II. Методические указания по газохроматографическому измерению концентрации диметилвинилкарбинола (3-метил-I-бутен-

Стр.

-3-ола) в воздухе 66

12. Методические указания по газохроматографическому измерению концентрации диметилсульфата в воздухе 71

13. Методические указания по фотометрическому измерению концентраций диметилфенолов в воздухе 75

14. Методические указания по газохроматографическому измерению концентраций димеров аллена (1,3-диметиленциклобутана и 1,2-диметиленциклобутана) в воздухе 80

15. Методические указания по спектрофотометрическому измерению концентрации 2,4-динитроанилина в воздухе 84

16. Методические указания по фотометрическому измерению концентраций замасливателей "СИНТОКС-12" и "СИНТОКС-20М" в воздухе 88

17. Методические указания по фотометрическому измерению концентрации замасливателя "ТЕПРЭМ-6" в воздухе 93

18. Методические указания по хроматографическому измерению концентрации ленацила в воздухе 97

19. Методические указания по фотометрическому измерению концентрации люминофора К-77 в воздухе 103

20. Методические указания по газохроматографическому измерению концентрации мезитилена в воздухе 108

21. Методические указания по газохроматографическому измерению концентраций О-1-ментена, О-1,4-ментадиена и О-цимола в воздухе 113

22. Методические указания по газохроматографическому измерению концентраций метилацетилен-аллиновой фракции в воздухе 119

23. Методические указания по фотометрическому измерению концентраций меркаптанов в воздухе I23

24. Методические указания по измерению концентрации натрия сульфата в воздухе методом атомно-абсорбционной спектрофотометрии I34

25. Методические указания по полярографическому измерению концентрации пара-нитробензойной кислоты в воздухе . . I39

26. Методические указания по хроматографическому измерению концентрации оксамата в воздухе I44

27. Методические указания по фотометрическому измерению концентраций 4-оксо-2,2,6,6-тетраметилпиперидина и 4-амино-2,2,6,6-тетраметилпиперидина в воздухе I5I

28. Методические указания по фотометрическому измерению концентраций пенообразователей ШПК-30 и КЧНР в воздухе . I56

29. Методические указания по фотометрическому измерению концентрации полидазона в воздухе I63

30. Методические указания по измерению концентрации свинца в воздухе методом атомно-абсорбционной спектрофотометрии I68

3I. Методические указания по газохроматографическому измерению концентрации сероуглерода в воздухе I72

32. Методические указания по газохроматографическому измерению концентрации сольвент-нафта в воздухе I77

33. Методические указания по газохроматографическому измерению концентраций летучих компонентов, выделяющихся из смазочно-охлаждающих жидкостей (СОЖ) "КАРБАМОЛ СI" и "КАРБАМОЛ ЭI" (метанола, ацетона, этанола, н-бутанола, втор-

Стр.

бутанола, гексана) 181

34. Методические указания по газохроматографическому измерению концентраций летучих компонентов, выделяющихся из СОЖ "ЭМБОЛ" и "ОСМ-4" (н-пентана, 2- и 3-метилгексана, 3-метилпентана, н-гексана, н-гептана; 1,1,2-трихлорэтана) 188

35. Методические указания по газохроматографическому измерению концентрации сульфолана в воздухе 196

36. Методические указания по газохроматографическому измерению концентраций изомеров тетрахлорбутана в воздухе 201

37. Методические указания по газохроматографическому измерению концентрации тетрафторэтилфенилового эфира "ФЕНТАЛЕНА-14) в воздухе 207

38. Методические указания по газохроматографическому измерению концентрации 1-тетрафторэтокси- 2,4-динитробензола в воздухе 211

39. Методические указания по хроматографическому измерению концентрации тиазона в воздухе 215

40. Методические указания по спектрофотометрическому измерению концентрации тиоацилланилида в воздухе 220

41. Методические указания по газохроматографическому измерению концентраций 1,4-бис (трихлорметил) бензола (гексахлорпараксилола) и 1,3-бис (трихлорметил) бензола (гексахлорметаксилола) в воздухе 224

42. Методические указания по газохроматографическому измерению концентрации 1,1,1-трихлорэтана (метилхлороформа) в воздухе 229

43. Методические указания по фотометрическому измере-

Стр.

ние концентраций удобрений сульфо-аммиачного и аммиачно-карбамидного в воздухе 233

44. Методические указания по фотометрическому измерению концентраций п-фенилен-бис-5(6)-аминобензимидазолила (М-8) в воздухе 238

45. Методические указания по фотометрическому измерению концентрации фенилизоцианата в воздухе 243

46. Методические указания по газохроматографическому измерению концентраций фенола и анилина в воздухе 248

47. Методические указания по хроматографическому измерению концентрации фитона (картоцида) в воздухе 253

48. Методические указания по спектрофотометрическому измерению концентрации фталоцианина меди в воздухе . . . 258

49. Методические указания по газохроматографическому измерению концентраций фталофоса и хлорметилфталимида в воздухе 262

50. Методические указания по кондуктометрическому измерению концентраций солей фтористоводородной кислоты в воздухе 269

51. Методические указания по измерению концентрации п-хлорфенола в воздухе

с применением газожидкостной хроматографии 276

фотометрическим методом 279

52. Методические указания по спектрофотометрическому измерению концентраций цефалоспориновых антибиотиков (цефалексина и цефалотина) в воздухе 283

Стр.

53. Методические указания по фотометрическому измерению концентраций цианистого водорода и акрилонитрила в воздухе. 288

54. Методические указанияя по газохроматографическому измерению концентраций четыреххлористого углерода, тетрахлорэтилена (перхлорэтилен) и тетрахлорэтана в воздухе. . . 298

55. Методические указания по газохроматографическому измерению концентраций 2-этил-2-гексеналя, 2-этилгексаналя и бутилбутирата в воздухе. 304

56. Методические указания по газохроматографическому измерению концентрации 2-этилгексилакрилата в воздухе. . . 312

57. Методические указания по газохроматографическому измерению концентраций этиленгликоля и метанола в воздухе .317

58. Методические указания по ионометрическому измерению концентраций фтористого водорода в воздухе. 322

Приложение I. Приведение объема исследуемого воздуха к температуре 20°С и давлению 760 мм рт.ст.. 331

Приложение 2. Таблица коэффициентов для различных температур и давления. 332

Приложение 3. Список институтов, представивших методические указания. 333

Указатель определяемых веществ. 338

Приложение 4. Вещества, определяемые по ранее утвержденным и опубликованным Методическим указаниям. 340

УТВЕРЖДАЮ
Заместитель Главного
государственного
санитарного врача СССР
_____/А.И.ЗАЙЧЕНКО
"__" _____ 198_ г.
№ 3960-84

МЕТОДИЧЕСКИЕ УКАЗАНИЯ ПО ХРОМАТОГРАФИЧЕСКОМУ ИЗМЕРЕНИЮ КОНЦЕНТРАЦИИ ЛЕНАЦИЛА В ВОЗДУХЕ РАБОЧЕЙ ЗОНЫ

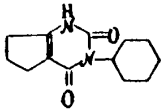

М.м. 234,301

Ленацил (синонимы: гексикур, вензар, вензар Н-634, гербицид-634, урацил-634, ГМ) - гербицид, используемый на посевах сахарной свеклы.

Действующее начало: 6-циклопентано-3-циклогексил урацил - кристаллическое вещество, Т пл. 311-312 °С. Нерастворим в воде, растворим в хлороформе, этаноле, пиридине, диметилформамиде. В воздухе находится в виде аэрозоля, при производстве ленацила - в виде аэрозоля и паров.

I. Характеристика метода

Определение основано на хроматографировании ленацила в тонком слое окиси алюминия с последующим обнаружением препарата путем облучения УФ-светом и обработки хлором и о-толидином.

Отбор проб проводится с концентрированием на фильтр (аэрозоль) и в этиловый спирт (пары).

Предел измерения - I мкг в анализируемом объеме раствора.

Предел измерения в воздухе - 0,I7 мг/м^3 (при отборе 6 л воздуха).

Диапазон измеряемых концентраций в воздухе от 0,I7 до I,7 мг/м^3.

Определению не мешают "эналин", "кетоэфир", дибутиладипинат, адипиновая кислота, бутанол, циклогексиламин, циклогексилмочевина, трихлорацетат натрия, далапон, феназон, изокарбамид.

Граница суммарной погрешности измерения не превышает ±25%.

Предельно допустимая концентрация ленацила в воздухе - 0,5 мг/м^3.

2. Реактивы, растворы и материалы

Ленацил с содержанием основного вещества 99,5%.

Хлороформ, ГОСТ 20015-74, хч.

Ацетон, ГОСТ 2603-79, чда.

Спирт этиловый технический, ГОСТ I8300-72, хч.

Алюминия окись для хроматографии, II степени активности, ТУ 6-09-3916-75, ч.

Кальций сернокислый, ТУ 3210-77, чда.

О-толидин, ТУ 6-09-II-788-76, ч.

Кислота уксусная ледяная, ГОСТ 6I-75, хч.

Калий марганцовокислый, ГОСТ 20490-75, хч,

Кислота соляная, ГОСТ 3II8-77, хч, I0%-ный раствор.

Калий йодистый, ГОСТ 4232-74, чда.

Подвижный растворитель: хлороформ-ацетон (8:I).

Реактивы для проявления: I) Пары хлора получают в хроматографической камере с притертой крышкой, смешивая 50 мл I,5%-ного водного раствора марганцовокислого калия с 50 мл I0%-

ного раствора соляной кислоты. Пары хлора получают непосредственно перед определением.

2) Раствор о-толидина: 160 мг о-толидина растворяют в 30 мл ледяной уксусной кислоты, доводят объем до 500 мл дистиллированной водой и добавляют I г йодистого калия. Хранят в посуде темного стекла. Реактив устойчив в течение 2-х недель.

Основной стандартный раствор ленацила с концентрацией I мг/мл готовят растворением 0,1000 г действующего начала в хлороформе в мерной колбе вместимостью 100 мл. Раствор устойчив в течение 3-х суток.

Стандартные растворы ленацила № I-4 с концентрацией 0,I; 0,3; 0,5; 0,8 мг/мл готовят в мерных колбах путем соответствующего разбавления основного раствора хлороформом. Растворы устойчивы в течение 3 суток.

3. Приборы и посуда

Поглотительные приборы Рыхтера.

Аспирационное устройство.

Фильтродержатель.

Хроматографические камеры, ГОСТ 20565-75.

Пульверизатор стеклянный, ГОСТ 10391-74.

Микрошприц МШ-10, ГОСТ 8043-74.

Испаритель ротационный ИР-1М, ТУ 25-11-917-74.

Источник УФ-света ("Ультрахемископ", "Хроматоскоп", ПРК-4 или аналогичный).

Насос водоструйный.

Фильтры АФА-ХП-20.

Колбы грушевидные для отгонки растворителя, ГОСТ 10394-72, вместимостью 100 мл.

Стаканы химические, ГОСТ 10394-72, вместимостью 50 мл.

Колбы мерные, ГОСТ 1770-74, вместимостью 50, 100 и 500 мл.

Пипетки, ГОСТ 20292-74.

Пластинки хроматографические стеклянные размером 13х18 см.

4. Проведение измерения

Условия отбора проб воздуха

Для определения аэрозоля воздух со скоростью 1-2 л/мин аспирируют через фильтр, помещенный в фильтродержатель.

Для определения аэрозоля и паров воздух со скоростью 1 л/мин аспирируют через фильтр и соединенный с ним последовательно поглотительный прибор Рыхтера, содержащий 10 мл этилового спирта и помещенный в охлаждающую смесь измельченного льда с хлоридом натрия.

Для определения 0,5 ПДК достаточно отобрать 6 л воздуха. Пробы устойчивы в течение 3 дней.

Условия анализа

Приготовление хроматографических пластинок. Стеклянную пластинку размером 13х18 см, промытую содой, хромовой смесью, дистиллированной водой, протирают спиртом. Покрывают сорбционной массой, для приготовления которой (на 6-7 пластинок) смешивают в фарфоровой ступке 14 г окиси алюминия, 2 г сернокислого кальция и 60 мл воды, тщательно перемешивают до образования однородной суспензии. На пластинки равномерно наносят по 10 г сорбционной массы, затем их сушат на воздухе 16-18 ч, активируют в сушильном шкафу при температуре 100-110 ^{o}С в течение 2-х часов. Хранят в эксикаторе.

Аэрозольный фильтр извлекают из патрона, помещают в хими-

ческий стакан и промывают 3 раза хлороформом порциями по 10 мл, собирая экстракты в грушевидную колбу. Растворитель испаряют на ротационном испарителе до объема ~0,1 мл.

При анализе пробы воздуха, содержащего аэрозоль и пары ленацила, поглотительный раствор количественно переносят в грушевидную колбу и полностью отгоняют этанол. В ту же колбу сливают хлороформенные экстракты с фильтра, который обрабатывают, как указано выше, и испаряют хлороформ до объема ~ 0,1 мл.

На хроматографическую пластинку на расстоянии 15 мм друг от друга наносят количественно исследуемую пробу и по 10 мкл стандартных растворов ленацила № 1-4 и основного стандартного раствора, что составляет соответственно 1; 3; 5; 8; 10 мкг. Пластинку помещают в хроматографическую камеру, в которую за 30 мин до хроматографирования налит подвижный растворитель в таком количестве, чтобы пластинка была погружена в него не более, чем на 0,5 см.

После того, как подвижный растворитель поднимется на 10 см, пластинку вынимают из камеры, отмечают линию фронта растворителя и высушивают на воздухе в вытяжном шкафу. Пластинку помещают под источник УФ-света, облучают в течение 15 мин, после чего ее переносят в камеру с парами хлора, где выдерживают 15 мин. Для удаления паров хлора пластинку проветривают 15 мин на воздухе в вытяжном шкафу, а затем опрыскивают раствором о-толидина. Ленацил проявляется в виде темно-синего пятна. Величина R_f ленацила 0,6±0,03. Окраска пятна устойчива в течение суток.

Количественное определение проводят путем сравнения площади одинаковых по интенсивности окраски пятен пробы и стандарт-

ного раствора.

Концентрацию ленацила в воздухе (С) вычисляют по формуле:

$$C = \frac{a \cdot S_к}{S_{от} \cdot y_{20}} \text{ мг/м}^3,$$

где а - содержание ленацила в пятне стандартного раствора, мкг,

$S_к$, $S_{от}$ - площади пятен пробы и стандартного раствора соответственно, $мм^2$;

y_{20} - объем пробы воздуха, отобранный для анализа и приведенный к температуре 20 °С и давлению 760 мм рт.ст. по формуле (приложение I), л.

Приложение I

Приведение объема воздуха к температуре 20 °С и давлению 760 мм рт.ст. проводят по следующей формуле:

$$V_{20} = \frac{V_t (273 + 20) \cdot P}{(273 + t^\circ) \cdot 101{,}33},$$

где V_t - объем воздуха, отобранный для анализа, л;

P - барометрическое давление, кПа (101,33 кПа = 760 мм рт.ст.);

t° - температура воздуха в месте отбора пробы, °С.

Для удобства расчета V_{20} следует пользоваться таблицей коэффициентов (приложение 2). Для приведения объема воздуха к температуре 20 °С и давлению 760 мм рт.ст. надо умножить V_t на соответствующий коэффициент.

Коэффициент К для приведения объема воздуха к стандартным условиям

°С	Давление Р, кПа/мм рт.ст.									
	97,33/730	97,86/734	98,4/738	98,93/742	99,46/746	100/750	100,53/754	101,06/758	101,33/760	101,86/764
-30	1,1582	1,1646	1,1709	1,1772	1,1836	1,1899	1,1963	1,2026	1,2058	1,2122
-26	1,1393	1,1456	1,1519	1,1581	1,1644	1,1705	1,1768	1,1831	1,1862	1,1925
-22	1,1212	1,1274	1,1336	1,1396	1,1458	1,1519	1,1581	1,1643	1,1673	1,1735
-18	1,1036	1,1097	1,1158	1,1218	1,1278	1,1338	1,1399	1,1400	1,1490	1,1551
-14	1,0866	1,0926	1,0986	1,1045	1,1105	1,1164	1,1224	1,1284	1,1313	1,1373
-10	1,0701	1,0760	1,0819	1,0877	1,0986	1,0994	1,1053	1,1112	1,1141	1,1200
-6	1,0540	1,0599	1,0657	1,0714	1,0772	1,0829	1,0887	1,0945	1,0974	1,1032
-2	1,0385	1,0442	1,0499	1,0556	1,0613	1,0669	1,0726	1,0784	1,0812	1,0869
0	1,0309	1,0366	1,0423	1,0477	1,0535	1,0591	1,0648	1,0705	1,0733	1,0789
+2	1,0234	1,0291	1,0347	1,0402	1,0459	1,0514	1,0571	1,0627	1,0655	1,0712
+6	1,0087	1,0143	1,0198	1,0253	1,0309	1,0363	1,0419	1,0475	1,0502	1,0557
+10	0,9944	0,9999	1,0054	1,0108	1,0162	1,0216	1,0272	1,0326	1,0353	1,0407
+14	0,9806	0,9860	0,9914	0,9967	1,0027	1,0074	1,0128	1,0183	1,0209	1,0263
+18	0,9671	0,9725	0,9778	0,9880	0,9884	0,9936	0,9989	1,0043	1,0069	1,0122
+20	0,9605	0,9658	0,9711	0,9783	0,9816	0,9868	0,9921	0,9974	1,0000	1,0053
+22	0,9539	0,9592	0,9645	0,9696	0,9749	0,9800	0,9853	0,9906	0,9932	0,9985
+24	0,9475	0,9527	0,9579	0,9631	0,9683	0,9735	0,9787	0,9839	0,9865	0,9917
+26	0,9412	0,9464	0,9516	0,9566	0,9618	0,9669	0,9721	0,9773	0,9799	0,9851
+28	0,9349	0,9401	0,9453	0,9503	0,9655	0,9605	0,9657	0,9708	0,9734	0,9785
+30	0,9288	0,9339	0,9391	0,9440	0,9432	0,9542	0,9594	0,9645	0,9670	0,9723
+34	0,9167	0,9218	0,9268	0,9318	0,9368	0,9418	0,9468	0,9519	0,9544	0,9595
+38	0,9049	0,9099	0,9149	0,9198	0,9248	0,9297	0,9347	0,9397	0,9421	0,9471

Приложение 3

Перечень институтов,

предоставивших методические указания по измерению концентраций вредных веществ в воздухе

№ п/п	Методические указания	Учреждение, предоставившее методические указания
1	2	3
1.	Фотометрическое определение алюминия оксида	НИИ гигиены труда и профзаболеваний, г.Ленинград
2.	Потенциометрическое определение аминофенилуксусной кислоты	ВНИИ прикладной биохимии, г.Рига
3.	Фотометрическое определение арсенопирита	НИИ гигиены труда и профзаболеваний, г.Свердловск
4.	Фотометрическое определение бария фосфорнокислого двузамещенного	ВНИИ люминофоров, г.Ставрополь
5.	Определение бензотриазола	
	газохроматографическое	Киевский филиал ГосНИИХЛОРПРОЕКТ, г.Киев
	хроматографическое	НИИ гигиены труда и профзаболеваний, г.Киев
6.	Мономерическое определение борной кислоты и борного ангидрида	НИИ гигиены труда и профзаболеваний, г.Ленинград
7.	Фотометрическое определение γ-бутиролактона	НИИ гигиены труда и профзаболеваний, г.Горький
8.	Фотометрическое определение глутарового альдегида	ВНИИ мономеров, г.Тула
9.	Газохроматографическое определение диаллилфталата и диаллилизофталата	НИИ гигиены труда и профзаболеваний АМН СССР, г.Москва
10.	Газохроматографическое определение дибутиладипината	ВНИТИ гербицидов и регуляторов роста растений, г.Уфа
11.	Газохроматографическое определение диметилвинилкарбинола	ВНИИНЕФТЕХИМ, г.Ленинград

I	2	3
I2.	Газохроматографическое определение диметилсульфата	НИИ гигиены труда и профзаболеваний АМН СССР, г.Москва
I3.	Фотометрическое определение диметилфеноксов	НИИНЕФТЕХИМ, г.Уфа
I4.	Газохроматографическое определение димеров аллена	НИИ гигиены труда и профзаболеваний АМН СССР, г.Москва
I5.	Спектрофотометрическое определение 2,4-динитроанилина	НИИ гигиены труда и профзаболеваний, г.Харьков
I6.	Фотометрическое определение замасливателей "СИНТОКС-I2" и "СИНТОКС-20М"	ВНИИ синтетических волокон, г.Калинин
I7.	Фотометрическое определение замасливателя "ТЕПРЭМ-6"	ВНИИ синтетических волокон, г.Калинин
I8.	Хроматографическое определение ленацила	ВНИТИ гербицидов и регуляторов роста растений, г.Уфа
I9.	Фотометрическое определение люминофора К-77	ВНИИ люминофоров, г.Ставрополь
20.	Газохроматографическое определение мезитилена	НИИНЕФТЕХИМ, г.Уфа
2I.	Газохроматографическое определение О-I-ментена, О-I,4-ментадиена, О-цимола	Белорусский НИ санитарно-гигиенический институт, г.Минск
22.	Газохроматографическое определение метилацетилен-алленовой фракции	НИИ гигиены труда и профзаболеваний АМН СССР, г.Москва
23.	Фотометрическое определение меркаптанов метод А метод Б	НИИ гигиены труда и профзаболеваний, г.Ангарск, г.Ленинград
24.	Определение натрия сульфата методом атомно-абсорбционной спектрофотометрии	Медицинский институт, г.Ростов-на-Дону
25.	Полярографическое определение п-нитробензойной кислоты	Медицинский институт, г.Ростов-на-Дону

I	2	3
26.	Газохроматографическое определение оксамата	ВНИИХСЗР, г.Москва
27.	Фотометрическое определение 4-окоо-2,2,6,6-тетраметилпиперидина и 4-амино-2,2,6,6-тетраметилпиперидина	Медицинский институт, г.Караганда
28.	Фотометрическое определение пенообразователей ШК-30 и КЧНР	Медицинский институт, г.Караганда
29.	Фотометрическое определение полидазола	Медицинский институт, г.Львов
30.	Определение свинца методом атомно-абсорбционной спектрофотометрии	Медицинский институт, г.Рига
31.	Газохроматографическое определение сероуглерода	ВЦНИИОТ ВЦСПС, г.Москва
32.	Газохроматографическое определение сольвента-нафта	НИИ гигиены труда и профзаболеваний АМН СССР, г.Москва
33.	Газохроматографическое определение летучих компонентов, выделяющихся из СОЖ "Карбамол СИ" и "Карбамол ЭИ"	-"-
34.	Газохроматографическое определение летучих компонентов, выделяющихся из СОЖ "Эмбол" и "ОСМ-4"	-"-
35.	Газохроматографическое определение сульфодана	НИИ гигиены труда и профзаболеваний, г.Уфа
36.	Газохроматографическое определение тетрахлорбутана изомеров	Армянский НИИ общей гигиены и профзаболеваний, г.Ереван
37.	Газохроматографическое определение тетрафторэтилфенилового эфира (Фенталена-I4)	НИИ гигиены труда и профзаболеваний АМН СССР, г.Москва
38.	Газохроматографическое определение I-тетрафторэтокси-2,4-динитробензола	-"-
39.	Хроматографическое определение тиазона	Грузинский НИИ гигиены труда и профзаболеваний, г.Тбилиси

I	2	3
40.	Спектрофотометрическое определение тиоацилланилида	Медицинский институт, г.Караганда
41.	Газохроматографическое определение I,4- и I,3-бис(трихлорметил) бензола	НИИ гигиены труда и профзаболеваний АМН СССР, г.Москва
42.	Газохроматографическое определение I,I,I-трихлорэтана (метилхлороформа)	ВНИИОТ ВЦСПС, г.Ленинград
43.	Фотометрическое определение удобрений сульфо-аммиачного и аммиачно-карбамидного	Узбекский НИИ гигиены, санитарии и профзаболеваний, г.Ташкент
44.	Фотометрическое определение п-фенилен-бис-5(6)-аминобензимидазола	Медицинский институт, г.Ростов-на-Дону
45.	Фотометрическое определение фенилизоцианата	НИИ гигиены труда и профзаболеваний, г.Донецк
46.	Газохроматографическое определение фенола и анилина	ВНИИОТ ВЦСПС, г.Ленинград
47.	Хроматографическое определение фитона	ВНИИХСЗР, г.Москва
48.	Спектрофотометрическое определение фталоцианина меди	НИИ органических полупродуктов и красителей, г.Москва
49.	Газохроматографическое определение фталофоса и хлорметилфталимида	ВНИИХСЗР, г.Москва
50.	Ионометрическое определение солей фтористоводородной кислоты	НИИ гигиены труда и профзаболеваний, г.Ленинград ВНИИ ОТ ВЦСПС, г.Ленинград
51.	Определение п-хлорфенола газохроматографическое	НИИ гигиены труда и профзаболеваний АМН СССР, г.Москва
	фотометрическое	ВНИИГИНТОКС, г.Киев, НИИХИМФОТОПРОЕКТ, г.Москва

I	2	3
52.	Спектрофотометрическое определение цефалоспориновых антибиотиков	ВНИИ антибиотиков, г.Москва
53.	Фотометрическое определение цианистого водорода и акрилонитрила	ВНИИОТ ВЦСПС, г.Ленинград
54.	Газохроматографическое определение четыреххлористого углерода, тетрахлорэтилена (перхлорэтилена) и тетрахлорэтана	ВЦНИИОТ ВЦСПС, г.Москва
55.	Газохроматографическое определение 2-этил-2-гексеналя, 2-этилгексаналя и бутилбутирата	ВНИИНЕХТЕХИМ, г.Ленинград
56.	Газохроматографическое определение 2-этилгексилакрилата	НИИ гигиены труда и профзаболеваний, г.Горький
57.	Газохроматографическое определение этиленгликоля и метанола	Белорусский НИ санитарно-гигиенический институт, г.Минск
58.	Ионометрическое определение фтористого водорода	НИУИФ НПО "Минудобрения" и ВЦНИИОТ ВЦСПС, г.Москва; ВНИИОТ ВЦСПС, г.Ленинград

Указатель определяемых веществ

Акрилонитрил 288
Алкинилия оксид 9
4-амино-2,2,6,6-тетраметил-
пиперидин I5I
Аминофенилуксусная кислота I5
Анилин 248
Ароенопирит I9
Ацетон см.СОК "Карбамол СI"
Барий фосфорнокислый двуза-
мещенный 25
Бензотриазол 29
Борная кислота 40
Борный ангидрид 40
Бутанол см.СОК "Карбамол"
Бутилбутират 304
Γ-Бутиролактон 47
Гексан см.СОК "Карбамол"
Гексахлор-м(п)-ксилол 224
Гексикур см.Ленацил
Гептан см.СОК "ОСМ-4"
Глутаровый альдегид 5I
Дазомет см.Тиазон
Диаллилизофталат 56
Диаллилфталат 56
Дибутиладипинат 6I
Диметилвинилкарбинол 66
I,2-Диметилциклобутан
см.Димеры аллена
Диметилсульфат 7I
Диметилфеноны 75
Димеры аллена 80
2,4-Динитроанилин 84
Замасливатели
Синтокс-I2 88
Тепрем-6 93
Иттрия окись I03
Картоцид см.Фитон
Ленацил 97
Люминофор К-77 I03
Мезитилен I08
О-I,4-Ментадиен II3
О-I-Ментен II3
Метанол 3I7, I8I
Метилацетилен II9
Метилацетилен-алленовая
фракция II9
3-Метилгексан см.СОК"ОСМ-4"
3-Метилпентан см.СОК"Эмбол"
Меркаптаны I23
Метилхлороформ см.I,I,I-
Трихлорэтан
Натрия сульфат I34

п-Нитробензойная кислота 139
Оксамат 144
4-Оксо-2,2,6,6-тетраметилпиперидин 151
Пенообразователи 156
Пентан см.СОЖ ОСМ-4
Перхлорэтилен 298
Полидазол 163
Свинец 168
Сероуглерод 172
Сольвент-нафта 177
СОЖ, определение приоритетных компонентов при использовании
СОЖ "Карбамол СІ, ЭІ" 181
СОЖ "Эмбол", "ОСМ-4" 188
Сульфолан 196
Тетрафторэтилфениловый эфир 207
Тетрафторэтокси-2,4-динитробензол 211
Тетрахлорбутана изомеры 201
Тетрахлорэтан 298
Тетрахлорэтилен 298
Тиазон 215
Тиоацетанилид 220
1,4(1,3)-бис(трихлорметил)бензол 224
1,1,1-Трихлорэтан 229
1,1,2-Трихлорэтан см.СОЖ "Эмбол"
Углерод четыреххлористый 298
Удобрения сульфо-аммиачное и аммиачно-карбамидное 233
п-Фенилен-бис-5(6)-аминобензимидазолина (М-8) 238
п-Фенилизоцианат 243
Фенол 248
Фентален-І4 207
Фитон 253
Фталоцианин меди 258
Фталофос 262
Фтористоводородной кислоты соли 269; фтористый водород 322
Хлорметилфталимид 262
п-Хлорфенол 276
Цефалоспориновые антибиотики (цефалексин, цефалотин) 283
Цианистый водород 288
о-Цимол 113
Этанол см.СОЖ "Карбамол СІ"
2-Этилгексаналь 304
2-Этил-2-гексеналь 304
2-Этилгексилакрилат 312
Этиленгликоль 317

Приложение 4.

Вещества, определяемые по ранее утвержденным и опубликованным Методическим Указаниям

Наименование вещества	Опубликованные Методические Указания
I	2
Обожженная керамика	МУ на гравиметрическое определение пыли в воздухе рабочей зоны и в системах вентиляционных установок. М.,1981, с.235 /переизданный сборник МУ вып. I-5/.
Асбестоцемент неокрашенный и цветной при содержании в них двуокиси марганца не более 5%, окиси хрома не более 7%, окиси железа не более 10%.	
Сополимер винилиденхлорида и акрилонитрила /СВН-80А/, ТУ 6-01-2-439-76.	
Сополимер винилиденхлорида, акрилонитрила, метилметакрилата /ВНМ-16/, ТУ 6-01-2-483-77.	- " -
Полимер метилметакрилата М-90.	- " -
Тетраборид кремния.	- " -
Полиалканимид АН-Ш /I,2-додекаметиленпирромелит/.	- " -
Коллоидный раствор кремниевой кислоты и его смесь с плавленным кварцем /по сухому остатку/.	- " -
Смесь циркона с коллоидным раствором кремниевой кислоты /по сухому остатку/.	- " -
Цеолиты /природные и искусственные/.	- " -
Спек боксита и нефелина.	- " -
Спек низкокремнистых бокситов.	- " -
Стеклокристаллический цемент.	МУ на фотометрическое определение свинца в воздухе, вып. 15. М., 1979, с.112.
Свинцово-оловянные припои /сурьмянистые и бессурьмянистые/ /по свинцу/.	

I	2
Свинцово-кадмиевый припой.	МУ на фотометрическое определение свинца в воздухе, вып. I5. М., I979, с. II2.
Стеклоэмаль.	
Сополимер бутилметакрилата и метакриловой кислоты /БМК-5/, ТУ 6-0I-26-75	МУ на гравиметрическое определение пыли в воздухе рабочей зоны и в системах вентиляционных установок. М.,I98I,
Сополимер винилхлорида и винилацетата /А-I5-Л/, ТУ 6-0I-77-93-73.	
Сополимер винилхлорида, винилацетата и малеиновой кислоты /А-I5 Кр/, ТУ 24-79-I-7I.	с.235 /переизданный сборник МУ № I-5/.
Сополимер метакриловой кислоты и метилметакрилата /М-I4 ВВ/, ТУ 6-0I-I0-70-76.	- " -

Л-56590 от 24.06.61 п.л. 2,5 Зак. №542 Тир 250
Типография Министерства здравоохранения СССР

gost.e-ecolog.ru