Государственное санитарно-эпидемиологическое нормирование
Российской Федерации

4.1. МЕТОДЫ КОНТРОЛЯ. ХИМИЧЕСКИЕ ФАТОРЫ

ОПРЕДЕЛЕНИЕ ОСТАТОЧНЫХ КОЛИЧЕСТВ ПЕСТИЦИДОВ В ПИЩЕВЫХ ПРОДУКТАХ, СЕЛЬСКОХОЗЯЙСТВЕННОМ СЫРЬЕ И ОБЪЕКТАХ ОКРУЖАЮЩЕЙ СРЕДЫ

Сборник методических указаний

МУК 4.1.2138—4.1.2151—06

Издание официальное

Москва, 2009

gost.e-ecolog.ru

ББК 51.21
О37

О37 **Определение** остаточных количеств пестицидов в пищевых продуктах, сельскохозяйственном сырье и объектах окружающей среды: Сборник методических указаний.—М.: Федеральный центр гигиены и эпидемиологии Роспотребнадзора, 2009.—146с.

1. Сборник подготовлен Федеральным научным центром гигиены им. Ф. Ф. Эрисмана (академик РАМН, проф. В. Н. Ракитский, проф. Т. В. Юдина); при участии специалистов Федеральной службы по надзору в сфере защиты прав потребителей и благополучия человека. Разработчики методов указаны в каждом из них.

2. Рекомендованы к утверждению Комиссией по государственному санитарно-эпидемическому нормированию при Федеральной службе по надзору в сфере защиты прав потребителей и благополучия человека.

3. Утверждены Главным государственным санитарным врачом Российской Федерации, Первым заместителем Министра здравоохранения Российской Федерации, академиком РАМН Г. Г. Онищенко.

4. Введены впервые.

ББК 51.21

Формат 60x88/16 Печ. л. 9,25

Тираж 100 экз.

Тиражировано отделом издательского обеспечения
Федерального центра гигиены и эпидемиологии Роспотребнадзора
117105, Москва, Варшавское ш., 19а
Отделение реализации, тел./факс 952-50-89

Содержание

1. Методические указания по измерению концентраций 2,4-Д в атмосферном воздухе населенных мест методом капиллярной газожидкостной хроматографии. МУК 4.1.2138-06.....4
2. Методические указания индоксакарба в воздухе рабочей зоны методом капиллярной газожидкостной хроматографии МУК 4.1.2139-06.....14
3. Методические указания по определению остаточных количеств бромадиолона в воде методом высокоэффективной жидкостной хроматографии. МУК 4.1.2140-06 23
4. Методические указания по измерению концентраций манкоцеба в атмосферном воздухе населенных мест методом газожидкостной хроматографии. МУК 4.1.2141-06....34
5. Методические указания по измерению концентраций металаксила в воздухе рабочей зоны, смывах с кожных покровов операторов и атмосферном воздухе населенных мест методом капиллярной газожидкостной хроматографии. МУК 4.1.2142-06.....45
6. Методические указания по измерению концентраций МЦПА в атмосферном воздухе населенных мест методом капиллярной газожидкостной хроматографии. МУК 4.1.2143-06.....56
7. Газохроматогрофическое определение 1-метоксипропан-2-ол ацетата в атмосферном воздухе. МУК 4.1. 2144-06.....65
8. Фотометрическое определение натрия перкарбоната в атмосферном воздухе. МУК 4.1. 2145-06.....77
9. Методические указания по газохроматографическому определению концентраций 1,1 диметилгидразина в почве. МУК 4.1. 2146-06.....85
10. Методические указания по измерению концентраций хлорсульфурона в атмосферном воздухе населенных мест методом газожидкостной хроматографии. МУК 4.1. 2147-06.....94
11. Методические указания по измерению концентраций проквиназида в воздухе рабочей зоны методом капиллярной газожидкостной хроматографии. МУК 4.1. 2148-06.....106
12. Методические указания по определению остаточных количеств пропаргита в воде методом газожидкостной хроматографии. МУК 4.1. 2149-06.....114
13. Методические указания по измерению концентраций цимоксанила в воздухе рабочей зоны, смывах с кожных покровов операторов и в атмосферном воздухе населенных мест методом капиллярной газожидкостной хроматографии. МУК 4.1. 2150-06.....126
14. Методические указания по измерению концентраций метомила в воздухе рабочей зоны методом высокоэффективной жидкостной хроматографии. МУК 4.1.2151-06.....138

УТВЕРЖДАЮ
Руководитель Федеральной службы
по надзору в сфере защиты прав потребителей и
благополучия человека
Главный государственный санитарный врач
Российской Федерации

Г.Г. Онищенко

МУК 4.1.2042-06

«4» апреля 2006 г.

Дата введения: с 1 мая 2007 г.

Методические указания

по измерению концентраций металаксила в воздухе рабочей зоны, смывах с кожных покровов операторов и атмосферном воздухе населенных мест методом капиллярной газожидкостной хроматографии

Настоящие методические указания устанавливают метод капиллярной газожидкостной хроматографии для измерения массовой концентрации металаксила в воздухе рабочей зоны, смывах с кожных покровов операторов и атмосферном воздухе в диапазонах 0,05 - 0,5 мг/м^3; 0,5 – 5 мкг/смыв; 0,01 – 0,1 мг/м^3.

Металаксил - действующее вещество препарата МЕТАКСИЛ, СП (д.в. 640 г/кг манкецеба + 80 г/кг металаксила), производитель ЗАО Фирма «Август».

N-(метоксиацетил)-N-(2,6-ксилил)-DL-аланиновая кислота, метиловый эфир (IUPAC)

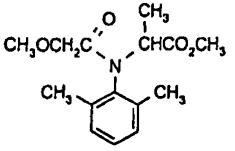

$C_{15}H_{21}NO_4$

Мол. масса 279,3

Кристаллическое вещество белого или розоватого цвета без запаха. Температура плавления: 71,8–72,3^{0}C. Давление паров: 0,75 мПа (25^{0}C). Коэффициент распределения н-октанол/вода: K_{ow} logP = 1,75 (25^{0}C). Плотность 1,2 (20^{0}C). Растворимость в воде 8,4 г/дм^3 (22^{0}C). Растворимость в органических растворителях, г/дм^3 (25^{0}C): н-октанол – 68; толуол –340; этанол – 400; ацетон – 450; н- гексан – 11.

Устойчив при комнатной температуре в нейтральной и кислой средах. Стабильность водных растворов к гидролизу: DT_{50} > 200 дней (pH 1), 115 дней (pH 9), 12 дней (pH 10).

Краткая токсикологическая характеристика:

Острая пероральная токсичность (LD_{50}) для крыс – 633 мг/кг, мышей – 788 мг/кг, кроликов – 697 мг/кг; острая дермальная токсичность (LD_{50}) для крыс - более 3100 мг/кг; острая ингаляционная токсичность (LC_{50}) для крыс – более 3600 мг/м^3 воздуха (4 часа).

Область применения препарата

Препарат МЕТАКСИЛ, СП (640 + 80 г/кг), д.в. манкоцеб + металаксил – фунгицид, рекомендуемый для применения на виноградной лозе, картофеле, огурцах, томатах открытого грунта, луке методом наземного опрыскивания.

ПДК в воздухе рабочей зоны – 0,5 мг/м^3; ОБУВ в атмосферном воздухе населенных мест – 0,02 мг/м^3.

1. Погрешность измерений

Методика обеспечивает выполнение измерений с погрешностью, не превышающей ± 25%, при доверительной вероятности 0,95.

2. Метод измерений

Измерения концентраций металаксила выполняют методом капиллярной газожидкостной хроматографии (ГЖХ) с термоионным детектором (ТИД).

Концентрирование металаксила из воздуха осуществляют на последовательно соединенные фильтр "синяя лента" и фильтр из пенополиуретана, экстракцию с фильтров проводят ацетоном.

Смыв с кожных покровов проводят этиловым спиртом.

Нижний предел измерения в анализируемом объеме пробы – 0,5 нг. Средняя полнота извлечения с фильтров - 95,2%, с поверхности кожи – 92.3%.

Определению не мешают компоненты препаративной формы.

3. Средства измерений, вспомогательные устройства, реактивы и материалы

3.1. Средства измерений

Газовый хроматограф «Кристалл-2000М»,	ТУ 9443-001-12908609-95
снабженный термоионным с пределом детектирования	Номер Госреестра

по азоту в азобензоле 5 х 10^{-13} г/с, предназначенный для работы с капиллярной колонкой	14516-95
Весы аналитические ВЛА-200	ГОСТ 24104
Меры массы	ГОСТ 7328
Микрошприц типа МШ-1М, *вместимостью* 1 *мм*^{3}	ТУ 2.833.105
Пробоотборное устройство ОП-442ТЦ (ЗАО "ОПТЭК", г. Санкт-Петербург)	Номер Госреестра 18860-05
Барометр-анероид М-67	ТУ 2504-1797-75
Термометр лабораторный шкальный ТЛ-2, цена деления 1^{0}С, пределы измерения 0 - 55^{0}С	ТУ 215-73Е
Колбы мерные вместимостью 100 см^3	ГОСТ 1770
Пипетки градуированные 2-го класса точности вместимостью 1,0, 2,0, 5,0, 10 см^3	ГОСТ 29227
Цилиндры мерные с пришлифованной пробкой вместимостью 50 см^3	ГОСТ 1770

Допускается использование средств измерения с аналогичными или лучшими характеристиками.

3.2. Реактивы

Металаксил, аналитический стандарт с содержанием действующего вещества 99,6% (НИИХСЗР, НПК «Блок-1»)	ГСО 7658-99
Азот особой чистоты, из баллона	ГОСТ 9293
Ацетон, осч	ГОСТ 2306
Вода дистиллированная	ГОСТ 6790
н-Гексан, хч	ТУ-6-09-3375
Натрий углекислый, хч	ГОСТ 83
Спирт этиловый ректификованный	ГОСТ Р 51652 или ГОСТ 18300

Допускается использование реактивов иных производителей с аналогичной или более высокой квалификацией.

3.3. Вспомогательные устройства, материалы

Аппарат для встряхивания типа АВУ-6с	ТУ 64-1-2851-78
Баня водяная	

Бумажные фильтры "синяя лента", обеззоленные	ТУ 6-09-2678-77
Бязь хлопчатобумажная белая	
Ворона Бюхнера	ГОСТ 9147
Воронки конусные диаметром 40-45 мм	ГОСТ 25336
Генератор водорода	
Груша резиновая	
Колба Бунзена	ГОСТ 25336
Колбы грушевидные на шлифе вместимостью 150 $см^3$	ГОСТ 9737
Компрессор	
Насос водоструйный	ГОСТ 25336
Пенополиуретан ППУ ПЕНОР-301	ТУ 2254-018-329-57768-2002
Пинцет	
Стаканы химические с носиком, вместимостью 150 $см^3$	ГОСТ 25336
Стекловата	
Стеклянные емкости вместимостью 100 $см^3$ с герметичной металлической крышкой	
Стеклянные палочки	
Ректификационная колонна с числом теоретических тарелок не менее 50	
Ротационный вакуумный испаритель В-169 фирмы Buchi, Швейцария	
Установка для перегонки растворителей	
Хроматографическая колонка капиллярная ZB-5, длиной 15 м, внутренним диаметром 0,53 мм, толщина пленки сорбента 0,5 мкм	

Допускается применение другого оборудования с аналогичными или лучшими техническими характеристиками.

4. Требования безопасности

4.1. При выполнении измерений необходимо соблюдать требования техники безопасности при работе с химическими реактивами по ГОСТ 12.1.007, требования по электробезопасности при работе с электроустановками по ГОСТ 12.1.019, а также требования, изложенные в технической документации на газовый хроматограф.

4.2. Помещение должно соответствовать требованиям пожаробезопасности по ГОСТ 12.1.004 и иметь средства пожаротушения по ГОСТ 12.4.009. Содержание вредных веществ в воздухе на должно превышать норм, установленных ГН 2.2.5.1313-03 «проб к анализу проводят при температуре воздуха (20±5)^{0}С и относительной влажности не более 80%.

5. Требования к квалификации операторов

К выполнению измерений допускают специалистов, имеющих квалификацию не ниже лаборанта-исследователя, с опытом работы на газовом хроматографе.

К проведению пробоподготовки допускают оператора с квалификацией «лаборант», имеющего опыт работы в химической лаборатории.

6. Условия измерений

При выполнении измерений соблюдают следующие условия:

- процессы приготовления растворов и подготовки проб к анализу проводят при температуре воздуха (20±5)^{0}С и относительной влажности не более 80%.
- выполнение измерений на газовом хроматографе проводят в условиях, рекомендованных технической документацией к прибору.

7. Подготовка к выполнению измерений

Выполнению измерений предшествуют следующие операции: очистка органических растворителей (при необходимости), приготовление градуировочных растворов, установление градуировочной характеристики, подготовка фильтров и салфеток для отбора проб, отбор проб.

7.1. Очистка органических растворителей

7.1.1. Очистка ацетона

Ацетон перегоняют над небольшим количеством $KMnO_4$ и прокаленным карбонатом калия или подвергают ректификационной перегонке на колонне с числом теоретических тарелок не менее 50.

7.1.2. Очистка н-гексана

Растворитель последовательно промывают порциями концентрированной серной кислоты, до тех пор, пока она не перестанет окрашиваться в желтый цвет, водой до нейтральной реакции промывных вод, перегоняют над поташом.

7.2. Приготовление градуировочных растворов и растворов внесения

7.2.1. Исходный раствор металаксила для градуировки (концентрация 1 мг/см^3). В мерную колбу вместимостью 100 см^3 помещают 0,1 г металаксила, растворяют в 40 - 50 см^3 гексана, доводят гексаном до метки, тщательно перемешивают.

Раствор хранят в холодильнике при температуре 4-6^{0}С в течение месяца.

7.2.2. Раствор № 1 металаксила для градуировки (концентрация 50 мкг/см^3). В мерную колбу вместимостью 100 см^3 помещают 5 см^3 исходного раствора металаксила с концентрацией 1 мг/см^3 (п. 7.2.1.), разбавляют гексаном до метки.

Градуировочный раствор № 1 хранят в холодильнике при температуре 4-6^{0}С в течение месяца.

7.2.3. Рабочие растворы № 2 –5 металаксила для градуировки и внесения (концентрация 0.5 - 5.0 мкг/см^3)

В 4 мерные колбы вместимостью 100 см^3 помещают по 1.0, 2.0; 5.0 и 10.0 см^3 градуировочного раствора № 1 металаксила с концентрацией 50 мкг/см^3 (п. 7.2.2.), доводят до метки гексаном, тщательно перемешивают, получают рабочие растворы №№ 2 - 5 с концентрацией металаксила 0.5, 1.0, 2.5 и 5.0 мкг/см^3, соответственно.

Растворы хранят в холодильнике при температуре 4-6^{0}С в течение 10-ти дней.

Эти растворы металаксила используют для приготовления проб с внесением при оценке полноты извлечения действующего вещества методом «внесено-найдено».

7.3. Установление градуировочной характеристики

Градуировочную характеристику, выражающую зависимость площади пика (мВ*сек) от концентрации металаксила в растворе (мкг/см^3), устанавливают методом абсолютной калибровки по 4-м растворам для градуировки.

В испаритель хроматографа вводят по 1 мм^3 каждого градуировочного раствора и анализируют в условиях хроматографирования по п. 7.3.1. Осуществляют не менее 3-х параллельных измерений. Устанавливают площадь пика действующего вещества.

Градуировочный график проверяют перед проведением измерений, анализируя один из градуировочных растворов. Если значения площадей отличаются более, чем на 15% от данных, заложенных в градуировочную характеристику, ее строят заново, используя свежеприготовленные рабочие растворы для градуировки.

7.3.1. Условия хроматографирования

Измерения выполняют при следующих режимных параметрах:

Газовый хроматограф «Кристалл-2000М», снабженный термоионным детектором

Колонка капиллярная ZB-5, длиной 15 м, внутренним диаметром 0,53 мм, толщина пленки сорбента 0,5 мкм

Температура детектора: 350^{0}С

испарителя: 260^{0}С

Температура термостата колонки программированная. Начальная температура – 210°С, выдержка 4 мин, нагрев колонки со скоростью 20 градусов в минуту до температуры 250°С, выдержка - 4 мин.

Скорость газа 1 (азот): 25 см/сек, давление 2,299 кПа, поток 3,3932 см^3/мин.

Газ 2: деление потока 1 : 2,947; сброс 10 см^3/мин

Скорость воздуха 200 см^3/мин; водорода 12 см^3/мин

Хроматографируемый объем: 1 мм^3

Ориентировочное время выхода металаксила: 3 мин 15 сек.

Линейный диапазон детектирования: 0.5 – 5 нг

7.4. Подготовка фильтров для отбора проб воздуха

Из пенополиуретана вырезают фильтр толщиной 2 –2,5 мм, диаметром 48-50 мм, соответствующим внутреннему диаметру фильтродержателя. Диаметр бумажного фильтра «синяя лента» также должен соответствовать внутреннему диаметру фильтродержателя.

Фильтры из пенополиуретана и бумаги последовательно по 3 раза промывают на воронке Бюхнера этанолом, затем ацетоном порциями 25-30 см^3, сушат с помощью разряжения, создаваемого водоструйным насосом, затем на воздухе при комнатной температуре. До использования фильтры хранят в герметично закрытой стеклянной таре.

7.5. Подготовка салфеток для проведения смыва

Вырезают салфетки (лоскуты) из белой бязи размером 10х10 см, затем их последовательно обрабатывают 5%-ным раствором углекислого натрия (при кипячении), водой до нейтральной реакции промывных вод, 2-х кратно промывают этиловым спиртом, сушат на воздухе при комнатной температуре. До использования салфетки хранят в герметично закрытой стеклянной таре.

8. Отбор и хранение проб воздуха

8.1. Воздух рабочей зоны

Отбор проб проводят в соответствии с требованиями ГОСТ 12.1.005-88 "ССБТ. Общие санитарно-гигиенические требования к воздуху рабочей зоны". Воздух с объемным расходом 2 – 4 $дм^3$/мин аспирируют через пробоотборную систему - последовательно соединенные бумажный фильтр "синяя лента" и фильтр из пенополиуретана, помещенные в фильтродержатель.

Для измерения концентрации металаксила на уровне 0,5 ОБУВ для воздуха рабочей зоны необходимо отобрать 1 $дм^3$ воздуха. Срок хранения отобранных проб, помещенных в полиэтиленовые пакеты, в холодильнике при температуре +4-6^{0}С - 15 дней.

8.2. Атмосферный воздух

Отбор проб проводят в соответствии с требованиями ГОСТ 17.2.4.02-81 "ОПА. Общие требования к методам определения загрязняющих веществ в воздухе населенных мест". Воздух с объемным расходом 2-4 $дм^3$/мин аспирируют через пробоотборную систему - последовательно соединенные бумажный фильтр "синяя лента" и фильтр из пенополиуретана, помещенные в фильтродержатель.

Для измерения концентрации металаксила на уровне 0,8 ОБУВ для атмосферного воздуха необходимо отобрать 32 $дм^3$ воздуха. Срок хранения отобранных проб, помещенных в полиэтиленовые пакеты, в холодильнике при температуре +4-6^{0}С - 15 дней.

9. Условия проведения смыва

Смывы проводят в конце работы или после выполнения отдельных операций с открытых и закрытых спецодеждой или другими СИЗ участков тела (лоб, лицо, шея, спина, грудь, предплечье, голень, кисти рук, включая межпальцевые промежутки).

До работы выбирают участок кожи, обрабатывают его с целью удаления загрязнений, фиксируют площадь (не менее 200 $см^2$). При необходимости отбирают фоновые смывы.

Смыв проводят способом обмыва фиксированного участка кожи этиловым спиртом, помещая 20 $см^3$ в стеклянную емкостью с металлической крышкой. Тканевой салфеткой, смоченной растворителем, с помощью пинцета (индивидуально) обмывают кожный покров сверху вниз. Операцию повторяют дважды.

Срок хранения отобранных проб смывов, помещенных в герметично закрытые емкости, в холодильнике при температуре +4-6^{0}С - 15 дней.

10. Выполнение измерений

10.1. Воздушная среда

Экспонированные фильтры («синяя лента» + «пенополиуретан») переносят в химический стакан вместимостью 150 см^3, заливают 20 см^3 ацетона, помещают на встряхиватель на 10 минут. Растворитель сливают, фильтры еще дважды обрабатывают новыми порциями ацетона объемом 20 см^3, выдерживая на встряхивателе по 5 минут.

Объединенный экстракт упаривают в грушевидной колбе на ротационном вакуумном испарителе при температуре бани не выше 40^{0}С почти досуха, оставшийся растворитель отдувают потоком теплого воздуха. Остаток растворяют в 1 см^3 гексана и анализируют при условиях хроматографирования, указанных в п. 7.3.1.

10.2. Смывы с кожных покровов

Пробу смыва сливают (через воронку) в колбу для упаривания, с помощью пинцета извлекают салфетку, помещают в конусную химическую воронку, установленную в муфту колбы для упаривания, тщательно отжимают и промывают этиловым спиртом дважды порциями по 10 см^3, предварительно ополаскивая растворителем емкость, в которой находилась проба.

Объединенный раствор упаривают в грушевидной колбе на ротационном вакуумном испарителе при температуре бани не выше 40^{0}С почти досуха, оставшийся растворитель отдувают потоком теплого воздуха. Остаток растворяют в 1 см^3 гексана и анализируют при условиях хроматографирования, указанных в п. 7.3.1.

Пробу вводят в испаритель хроматографа не менее двух раз. Устанавливают площадь пика действующего вещества, с помощью градуировочного графика определяют концентрацию металаксила в хроматографируемом растворе.

Образцы, дающие пики, большие, чем градуировочный раствор с концентрацией 5 мкг/см^3, разбавляют гексаном (не более чем в 50 раз).

Перед анализом опытных образцов проводят хроматографирование холостых (контрольных) проб - экстрактов неэкспонированных фильтров и салфетки.

11. Обработка результатов анализа

11.1. Воздушная среда

Массовую концентрацию металаксила в пробе воздуха X, мг/м^3, рассчитывают по формуле:

$$X = C * W/V_1, \text{ где}$$

C - концентрация металаксила в хроматографируемом растворе, найденная по градуировочному графику в соответствии с величиной площади хроматографического пика, мкг/см^3;

W - объем экстракта, подготовленного для хроматографирования, см^3;

V_t - объем пробы воздуха, отобранный для анализа, приведенный к стандартным (давление 760 мм рт. ст., температура 20° С) при исследовании воздуха рабочей зоны или нормальным условиям (давление 760 мм рт. ст., температура 0° С) при исследовании атмосферного воздуха, дм^3.

$$V_t = R * P * ut/(273+T),$$

где T - температура воздуха при отборе пробы (на входе в аспиратор), град.С,

P - атмосферное давление при отборе пробы, мм рт. ст.

u - расход воздуха при отборе пробы, дм^3/мин,

t - длительность отбора пробы, мин.

R – коэффициент, равный 0,386 для воздуха рабочей зоны и 0,357 для атмосферного воздуха.

За результат анализа ($\overline{X}$) принимается среднее арифметическое результатов двух параллельных определений X_1 и X_2 ($\overline{X} = (X_1 + X_2)/2$), расхождение между которыми не превышает значений норматива оперативного контроля сходимости (d): $|X_1 - X_2| \le d$.

$$d = d_{отн.} * \overline{X}/100, \text{ мг/м}^3$$

где d -норматив оперативного контроля сходимости, мг/м^3;

$d_{отн.}$ -норматив оперативного контроля сходимости, % (равен 19%).

11.2. Смывы с кожных покровов

Массовую концентрацию металаксила в пробе смыва X, мкг/смыв, рассчитывают по формуле:

$$X = C * W, \text{ где}$$

C - концентрация металаксила в хроматографируемом растворе, найденная по градуировочному графику в соответствии с величиной площади хроматографического пика, мкг/см^3;

W - объем экстракта, подготовленного для хроматографирования, см^3;

Примечание: Идентификация и расчет концентрации металаксила в пробах могут быть проведены с помощью компьютерной программы обработки хроматографических данных, включенной в аналитическую систему.

12. Оформление результатов измерений

Результат количественного анализа представляют в виде:

• результат анализа $\overline{X}$ в мг/м^3 или мкг/смыв (с указанием площади смыва в см^2), характеристика погрешности δ, % (± 25%), P = 0,95 или

$\overline{X} \pm \Delta$ мг/м^3 (мкг/смыв, площадь смыва, см^2), P = 0,95,

где Δ - абсолютная погрешность.

$$\Delta = \frac{\delta \cdot \overline{X}}{100}, \text{ мг/м}^3 \text{ (мкг/смыв)}$$

Результат измерений должен иметь тот же десятичный разряд, что и погрешность.

Если содержание вещества менее нижней границы диапазона определяемых концентраций, результат анализа представляют в виде:

*«содержание металаксила в пробе воздуха рабочей зоны – менее 0,05 мг/м^3; атмосферного воздуха - менее 0,01 мг/м^3; смыва – менее 0,5 мкг/смыв»**

** - 0,05 мг/м^3; 0,01 мг/м^3; 0,5 мкг/смыв - пределы обнаружения при отборе 25 дм^3 воздуха рабочей зоны; 50 дм^3 атмосферного воздуха, в пробе смыва (фиксированная площадь смыва, см^2), соответственно.*

13. Контроль погрешности измерений

Оперативный контроль погрешности и воспроизводимости измерений осуществляется в соответствии с ГОСТ ИСО 5725–1-6. 2002 «Точность (правильность и прецизионность) методов и результатов измерений».

14. Разработчики

Юдина Т.В., Федорова Н.Е., Рогачева С.К. (ФГУН «Федеральный научный центр [illegible]. Эрисмана Роспотребнадзора»)

gost.e-ecolog.ru